

**„Koleje Mazowieckie-KM”  
spółka z ograniczoną odpowiedzialnością  
03-802 Warszawa ul. Lubelska 26  
tel. 48 22 47 38 716  
faks 48 22 47 38 814**

**Przetarg: MWZ3-205-93-2014**

**SPECYFIKACJA ISTOTNYCH WARUNKÓW  
ZAMÓWIENIA**

**Usługa naprawy z modernizacją 17 EZT II**

**2014 r.**



## Spis treści

Słowniczek .....	3
I. Informacje o Zamawiającym.....	4
II. Tryb udzielenia zamówienia.....	4
III. Opis przedmiotu zamówienia.....	4
IV. Wymagania gwarancyjne .....	5
V. Termin wykonania zamówienia.....	5
VI. Warunki udziału w postępowaniu oraz opis sposobu dokonywania oceny spełnienia tych warunków..	5
VII. Wykaz oświadczeń lub dokumentów, jakie mają dostarczyć Wykonawcy w celu potwierdzenia spełniania warunków udziału w postępowaniu .....	6
VIII. Informacja o sposobie porozumiewania się Zamawiającego z Wykonawcami oraz przekazywania oświadczeń lub dokumentów, a także wskazanie osób uprawnionych do porozumiewania się z Wykonawcami .....	10
IX. Wymagania dotyczące wadium.....	12
X. Termin związania ofertą .....	13
XI. Opis sposobu przygotowania ofert.....	13
XII. Miejsce oraz termin składania i otwarcia ofert .....	14
XIII. Opis sposobu obliczenia ceny.....	14
XIV. Informacje dotyczące walut w jakich mogą być prowadzone rozliczenia między Zamawiającym, a Wykonawcą .....	15
XV. Opis kryteriów, którymi Zamawiający będzie się kierował przy wyborze oferty wraz z podaniem znaczenia tych kryteriów i sposobu oceny ofert.....	15
XVI. Informacje o formalnościach jakie powinny zostać dopełnione po wyborze oferty, w celu zawarcia umowy w sprawie zamówienia publicznego .....	15
XVII. Wymagania dotyczące zabezpieczenia należytego wykonania umowy.....	16
XVIII. Istotne postanowienia umowy .....	16
XIX. Pouczenie o środkach ochrony prawnej przysługujących Wykonawcy, w toku postępowania o udzielenie zamówienia .....	17
XX. Postanowienia dotyczące protokołu postępowania.....	18
XXI. Inne.....	18
XXII. Wykaz załączników .....	18

## Słowniczek

1. **Zamawiający** – „Koleje Mazowieckie-KM” sp. z o. o. ul. Lubelska 26, 03-802 Warszawa.
2. **Wykonawca** – osoba fizyczna, osoba prawna lub jednostka organizacyjna nie posiadająca osobowości prawnej oraz podmioty te występujące wspólnie.
3. **Użytkownik** – „Koleje Mazowieckie-KM” sp. z o. o. eksploatująca elektryczne zespoły trakcyjne.
4. **Cena ofertowa** – oferowana wartość brutto wykonania przedmiotu zamówienia wyrażona w jednostkach pieniężnych (w PLN) jaką Zamawiający obowiązany będzie zapłacić Wykonawcy za usługi objęte postępowaniem o udzielenie zamówienia publicznego.
5. **Cena jednostkowa naprawy** – wartość wyrażona w jednostkach pieniężnych (w PLN) jaką Zamawiający obowiązany będzie zapłacić Wykonawcy za:
  - wykonanie naprawy w poziomie utrzymania P4 jednego EZT EN57AKM - stały zakres,
  - wykonanie prac wykraczających poza stały zakres naprawy w poziomie utrzymania P4 w jednym EZT EN57AKM,
  - uzupełnienie braków w jednym EZT EN57AKM podczas wykonania naprawy w poziomie utrzymania P4,
  - wykonanie modernizacji M w jednym EZT EN57AKM.
6. **Elektryczny zespół trakcyjny (EZT)** – zespół pojazdów kolejowych, składający się z wagonu silnikowego i sterowniczych, które w warunkach eksploatacyjno - ruchowych stanowią nierozłączną całość.
7. **Poziom utrzymania P4 EZT - Naprawa rewizyjna** – naprawa okresowa wykonywana cyklicznie mająca na celu przywrócenie właściwego stanu technicznego pojazdu kolejowego, o zakresie prac obejmujących przegląd podzespołów i zespołów połączony z częściowym ich demontażem z pojazdu kolejowego oraz naprawa lub wymiana elementów zużytych bądź uszkodzonych wykonywana zgodnie z przepisami zawartymi w „Dokumentacji systemu utrzymania ezT EN57 z napędem asynchronicznym”.
8. **Modernizacja** – przez modernizację należy rozumieć modyfikację wybranych cech techniczno – eksploatacyjnych lub użytkowych EZT wg specjalnie opracowanej dokumentacji wprowadzonej w trakcie naprawy okresowej poprzez zmiany konstrukcyjne mające na celu podwyższenie standardu technicznego i walorów użytkowych.
9. **Komisarz Odbiorczy** – przedstawiciel Zamawiającego, uprawniony do dokonywania odbiorów technicznych naprawianych elektrycznych zespołów trakcyjnych u Wykonawcy i reprezentowania interesów Zamawiającego wobec Wykonawcy (do kontroli międzyoperacyjnych tj. np. odbiór wózków, silników trakcyjnych itp.). Komisarz Odbiorczy będzie każdorazowo przyjeżdżał do Wykonawcy. Kontrole międzyoperacyjne będą się odbywały zgodnie z Warunkami Technicznymi Wykonania i Odbioru (WTWiO).
10. **Nienależyte wykonanie usługi** – należy rozumieć wykonanie usługi niezgodnie z wymaganiami określonymi w SIWZ lub umowie.
11. **Data odbioru EZT** – data podpisania przez Strony protokołu odbiorczego wraz z przekazaniem wszelkich dokumentów wymaganych obowiązującym prawem, dopuszczających EZT do obsługi pociągów na terenie Polski.
12. **SIWZ** – Specyfikacja Istotnych Warunków Zamówienia.
13. **Pzp** - ustawa z dnia 29 stycznia 2004 r. - Prawo zamówień publicznych (Dz. U. z 2013 r., poz. 907 z późn. zm.).
14. **Dni robocze** – dni kalendarzowe bez sobót, niedziel i świąt.

## **I. Informacje o Zamawiającym**

### **1. Zamawiającym jest:**

Nazwa: „Koleje Mazowieckie-KM” sp. z o. o.  
Adres: ul. Lubelska 26, 03-802 Warszawa  
Numer telefonu: 48 22 47 38 716  
Numer faksu: 48 22 47 38 814 lub 48 22 47 37 518  
Adres e-mail: [przetargi@mazowieckie.com.pl](mailto:przetargi@mazowieckie.com.pl)  
Strona internetowa: [www.mazowieckie.com.pl](http://www.mazowieckie.com.pl)  
Godz. urzędowania: od 7<sup>00</sup> do 15<sup>00</sup>  
REGON 015876404  
NIP 113-25-20-369

2. **Informacje dotyczące zamówień publicznych** umieszczone są w dziale: Strefa Partnerów – Przetargi – Przetargi bieżące ([www.mazowieckie.com.pl](http://www.mazowieckie.com.pl)).

## **II. Tryb udzielenia zamówienia**

1. **Postępowanie prowadzone jest** na podstawie ustawy z dnia 29 stycznia 2004 r. - Prawo zamówień publicznych (Dz. U. z 2013 r., poz. 907 z późn. zm.), zwana dalej ustawą Pzp, a także wydanych do ustawy rozporządzeń wykonawczych.

2. **Postępowanie prowadzone jest** w trybie przetargu nieograniczonego, o wartości szacunkowej powyżej progów określonych w przepisach wydanych na podstawie art. 11 ust. 8 ustawy Pzp.

3. **Podstawa prawna wyboru trybu udzielenia zamówienia** - art. 134 ust. 1, w związku z art. 39 ustawy Pzp.

## **III. Opis przedmiotu zamówienia**

1. **Przedmiotem zamówienia jest** wykonanie 17 napraw w poziomie utrzymania P4 z modernizacją elektrycznych zespołów trakcyjnych serii EN57AKM.

2. **Kody klasyfikacji Wspólnego Słownika Zamówień (CPV):**

50222000-7	Usługi w zakresie napraw i konserwacji taboru kolejowego
50532100-4	Usługi w zakresie napraw i konserwacji silników elektrycznych
50221300-3	Usługi w zakresie napraw i konserwacji lokomotywowo-kołowych zestawów
50800000-3	Różne usługi w zakresie napraw i konserwacji

3. **Szczegółowy opis oraz sposób realizacji przedmiotu zamówienia** określają istotne postanowienia umowy stanowiące załącznik nr 9 do SIWZ oraz załączniki do istotnych postanowień umowy.

We wszystkich zapisach SIWZ oraz jej załącznikach, w których Zamawiający odwołuje się do norm, aprobat, specyfikacji technicznych lub systemów odniesienia, zgodnie z art. 30 ust. 4 ustawy Pzp, dopuszcza zastosowanie rozwiązań równoważnych, normom, aprobatom, specyfikacjom technicznym lub systemom odniesienia, wskazanym w SIWZ i załącznikach.

4. **Ustalenia ogólne dotyczące przedmiotu zamówienia:**

- 1) Zamawiający nie dopuszcza możliwości składania ofert częściowych,
- 2) Zamawiający nie dopuszcza możliwości składania ofert wariantowych,
- 3) Zamawiający nie przewiduje udzielenia zamówień uzupełniających,
- 4) Zamawiający nie przewiduje przeprowadzenia aukcji elektronicznej,

5) przedmiotem niniejszego postępowania nie jest zawarcie umowy ramowej,

6) Zamawiający dopuszcza możliwość powierzenia przez Wykonawcę, wykonania części zamówienia podwykonawcom. W takim przypadku Wykonawca zobowiązany jest do wskazania w swojej ofercie części zamówienia, których wykonanie zamierza powierzyć podwykonawcom.

#### **IV. Wymagania gwarancyjne**

Zamawiający żąda na każdy naprawiony EZT, udzielenia gwarancji jakości na bezawaryjną pracę na okres:

- 1) co najmniej 18 miesięcy na cały EZT, z wyłączeniem silników trakcyjnych,
- 2) co najmniej 24 miesięcy na malaturę EZT,
- 3) co najmniej 24 miesięcy na przezwojone maszyny elektryczne EZT, z wyłączeniem silników trakcyjnych,
- 4) co najmniej 12 miesięcy na elementy silników trakcyjnych poddane naprawie,
- 5) co najmniej 36 miesięcy na podzespoły i zespoły zamontowane podczas modernizacji EZT, licząc od dnia podpisania protokołu komisijnego odbioru danego EZT.

#### **V. Termin wykonania zamówienia**

1. Zamawiający żąda zrealizowania zamówienia w terminie do 31 sierpnia 2015 r.

2. Zamawiający żąda wykonania naprawy każdego EZT w poziomie utrzymania P4 z modernizacją w okresie nie dłuższym niż 70 dni kalendarzowych, licząc od dnia przekazania każdego EZT do naprawy.

#### **VI. Warunki udziału w postępowaniu oraz opis sposobu dokonywania oceny spełnienia tych warunków**

1. O udzielenie zamówienia mogą ubiegać się Wykonawcy, którzy spełniają warunki udziału w postępowaniu dotyczące:

1) posiadania uprawnień do wykonywania określonej działalności lub czynności, jeżeli przepisy prawa nakładają obowiązek ich posiadania:

Działalność prowadzona na potrzeby wykonania przedmiotu zamówienia nie wymaga posiadania specjalnych uprawnień,

2) posiadania wiedzy i doświadczenia:

Zamawiający uzna warunek za spełniony jeżeli Wykonawca wykaże, że w ciągu ostatnich trzech lat przed upływem terminu składania ofert, a jeżeli okres prowadzenia działalności jest krótszy – w tym okresie wykonał należycie co najmniej:

a) dwie naprawy EZT w poziomie utrzymania P4 z modernizacją o wartości nie mniejszej niż 400 000,00 PLN netto za każdy EZT,

albo

b) jedną naprawę EZT w poziomie utrzymania P5 z modernizacją o wartości nie mniejszej niż 3 000 000,00 PLN netto.

Jeżeli naprawy EZT z modernizacją były realizowane w innej walucie niż PLN, Wykonawca dokona przeliczenia tej waluty wg średniego kursu Narodowego Banku Polskiego z dnia wykonania zamówienia, a jeżeli w tym dniu kursu nie ogłoszono to przeliczy wg kursu ostatnio przed tą datą ogłoszonego.

3) dysponowania odpowiednim potencjałem technicznym oraz osobami zdolnymi do wykonania zamówienia:

Zamawiający uzna warunek za spełniony jeżeli Wykonawca wykaże, że posiada świadectwo zgodności wyposażenia technicznego, kwalifikacji pracowników i stosowanych technologii, zgodnie z wymaganymi instrukcjami, w zakresie napraw okresowych elektrycznych zespołów trakcyjnych, wydane przez pasażerskiego przewoźnika kolejowego nie wcześniej niż w 2007 r.,

4) sytuacji ekonomicznej i finansowej:

Zamawiający uzna warunek za spełniony jeżeli Wykonawca wykaże, że posiadania środki finansowe lub zdolność kredytową na kwotę nie mniejszą niż 8 000 000,00 PLN.

Wartości podane w dokumentach wyrażone w innych walutach niż PLN Wykonawca przeliczy wg średniego kursu Narodowego Banku Polskiego na dzień wystawienia dokumentu, a jeżeli w tym dniu kursu nie ogłoszono to przeliczy wg kursu ostatnio przed tą datą ogłoszonego.

2. Wykonawca może polegać na wiedzy i doświadczeniu, potencjale technicznym, osobach zdolnych do wykonania zamówienia lub zdolnościach finansowych innych podmiotów, niezależnie od charakteru prawnego łączących go z nimi stosunków.

3. Ocena spełnienia warunków udziału w postępowaniu dokonywana będzie w oparciu o dokumenty określone w Rozdz. VII SIWZ, metodą warunku granicznego spełnia/nie spełnia. Z treści załączonych do oferty dokumentów lub oświadczeń winno wynikać jednoznacznie, że Wykonawca spełnia warunki.

4. Wykonawcy, którzy nie wykażą spełniania warunków udziału w postępowaniu, podlegać będą wykluczeniu z udziału w postępowaniu, z zastrzeżeniem art. 26 ust. 3 ustawy Pzp.

5. Z udziału w postępowaniu wyklucza się Wykonawców, którzy podlegają wykluczeniu na podstawie art. 24 ust. 1 i 2, art. 24b ust. 3 ustawy Pzp.

#### **VII. Wykaz oświadczeń lub dokumentów, jakie mają dostarczyć Wykonawcy w celu potwierdzenia spełnienia warunków udziału w postępowaniu**

1. W celu oceny spełniania przez Wykonawcę warunków udziału, o których mowa w art. 22 ust. 1 ustawy Pzp, których opis sposobu oceny został dokonany w Rozdz. VI ust. 1 SIWZ, Wykonawca winien załączyć do oferty **oświadczenie o spełnianiu warunków udziału w postępowaniu**, z wykorzystaniem wzoru załącznika nr 5 do SIWZ.

2. W celu oceny spełniania warunku wiedzy i doświadczenia, o którym mowa w Rozdz. VI ust. 1 pkt 2 SIWZ, Wykonawca winien złożyć **wykaz wykonanych głównych usług** w okresie ostatnich trzech lat przed upływem terminu składania ofert, a jeżeli okres prowadzenia działalności jest krótszy – w tym okresie, wraz z podaniem ich wartości, przedmiotu, dat wykonania i podmiotów, na rzecz których usługi zostały wykonane, z wykorzystaniem wzoru załącznika nr 4 do SIWZ oraz załącza dowody, że zostały one wykonane należycie.

3. W celu oceny spełniania warunku dysponowania odpowiednim potencjałem technicznym oraz osobami zdolnymi do wykonania zamówienia, o którym mowa w Rozdz. VI ust. 1 pkt 3 SIWZ, Wykonawca winien złożyć **świadcstwo zgodności wyposażenia technicznego, kwalifikacji pracowników i stosowanych technologii**, zgodnie z wymaganymi instrukcjami, w zakresie napraw okresowych elektrycznych zespołów trakcyjnych, wydane przez pasażerskiego przewoźnika kolejowego nie wcześniej niż w 2007 r.

4. W celu oceny spełniania warunku sytuacji ekonomicznej i finansowej, o którym mowa w Rozdz. VI ust. 1 pkt 4 SIWZ, Wykonawca winien złożyć **informację banku lub spółdzielczej kasy oszczędnościowo-kredytowej**, potwierdzającej wysokość posiadanych środków finansowych lub zdolność kredytową Wykonawcy, wystawioną nie wcześniej niż 3 miesiące przed upływem terminu składania ofert.

Jeżeli z uzasadnionej przyczyny Wykonawca nie może przedstawić dokumentów dotyczących sytuacji finansowej i ekonomicznej wymaganych przez Zamawiającego, może przedstawić inny dokument, który w wystarczający sposób potwierdza spełnianie opisanego przez Zamawiającego warunku.

5. **Dowodami**, o których mowa w ust. 2 są:

1) **poświadczenie**,

2) **oświadczenie Wykonawcy** – jeżeli z uzasadnionych przyczyn o obiektywnym charakterze Wykonawca nie jest w stanie uzyskać poświadczenia, o którym mowa w pkt 1.

6. W przypadku, gdy Zamawiający jest podmiotem, na rzecz którego usługi wskazane w wykazie, o którym mowa w ust. 2, zostały wcześniej wykonane, Wykonawca nie ma obowiązku przedkładania dowodów, o których mowa w ust. 5, dotyczących wykonania tych usług.

7. W razie konieczności, **szczególnie gdy wykaz lub dowody, o których mowa w ust. 2 oraz ust. 5** budzą wątpliwości Zamawiającego lub gdy z poświadczenia albo z innego dokumentu wynika, że zamówienie nie zostało wykonane lub zostało wykonane nienależycie, Zamawiający może zwrócić się bezpośrednio do właściwego podmiotu, na rzecz którego usługi były wykonane, o przedłożenie dodatkowych informacji lub dokumentów bezpośrednio Zamawiającemu.

8. Jeżeli Wykonawca, **wykazując spełnianie warunków, o których mowa w Rozdz. VI ust. 1 pkt 2-4 SIWZ**, polega na zasobach wiedzy i doświadczenia, potencjale technicznym, osobach zdolnych do wykonania zamówienia lub zdolnościach finansowych innych podmiotów na zasadach określonych w art. 26 ust. 2b ustawy Pzp, niezależnie od charakteru prawnego łączących go z nimi stosunków to Wykonawca w takiej sytuacji zobowiązany jest udowodnić Zamawiającemu, iż będzie dysponował zasobami niezbędnymi do należytej realizacji zamówienia. W tym celu Wykonawca winien złożyć w szczególności **pisemne zobowiązanie** podmiotów oddających mu do dyspozycji niezbędne zasoby do korzystania z nich przez okres wykonywania zamówienia, z wykorzystaniem wzoru załącznika nr 8 do SIWZ.

9. Jeżeli Wykonawca, **wykazując spełnianie warunku, o którym mowa w Rozdz. VI ust. 1 pkt 4 SIWZ**, polega na zasobach innych podmiotów na zasadach określonych w art. 26 ust. 2b ustawy Pzp, Zamawiający, w celu oceny, czy Wykonawca będzie dysponował zasobami innych podmiotów w stopniu niezbędnym dla należytego wykonania zamówienia oraz oceny, czy stosunek łączący Wykonawcę z tymi podmiotami gwarantuje rzeczywisty dostęp do ich zasobów, winien złożyć informację, o której mowa w ust. 4 wystawioną dla tych podmiotów.

10. W celu wykazania braku podstaw do wykluczenia z postępowania o udzielenie zamówienia, Wykonawca w okolicznościach, o których mowa w art. 24 ust. 1 ustawy Pzp, składa:

1) **oświadczenie o braku podstaw do wykluczenia** z postępowania zgodnie z art. 24 ust. 1 ustawy Pzp, z wykorzystaniem wzoru załącznika nr 6 do SIWZ,

2) **aktualny odpis z właściwego rejestru lub z centralnej ewidencji i informacji o działalności gospodarczej**, jeżeli odrębne przepisy wymagają wpisu do rejestru lub ewidencji, w celu wykazania braku podstaw do wykluczenia w oparciu o art. 24 ust. 1 pkt 2 ustawy Pzp, wystawiony nie wcześniej niż 6 miesięcy przed upływem terminu składania ofert,

3) **aktualne zaświadczenie właściwego naczelnika urzędu skarbowego** potwierdzające, że Wykonawca nie zalega z opłacaniem podatków, lub zaświadczenie, że uzyskał przewidziane prawem zwolnienie, odroczenie lub rozłożenie na raty zaległych płatności lub wstrzymanie w całości wykonania decyzji właściwego organu – wystawione nie wcześniej niż 3 miesiące przed upływem terminu składania ofert,

4) **aktualne zaświadczenie właściwego oddziału Zakładu Ubezpieczeń Społecznych lub Kasy Rolniczego Ubezpieczenia Społecznego** potwierdzające, że Wykonawca nie zalega z opłacaniem składek na ubezpieczenie zdrowotne i społeczne, lub potwierdzenia, że uzyskał przewidziane prawem zwolnienie, odroczenie lub rozłożenie na raty zaległych płatności lub wstrzymanie w całości wykonania decyzji właściwego organu – wystawione nie wcześniej niż 3 miesiące przed upływem terminu składania ofert,

5) aktualną informację z Krajowego Rejestru Karnego w zakresie określonym w art. 24 ust. 1 pkt 4-8 ustawy Pzp, wystawioną nie wcześniej niż 6 miesięcy przed upływem terminu składania ofert,

6) aktualną informację z Krajowego Rejestru Karnego w zakresie określonym w art. 24 ust. 1 pkt 9 ustawy Pzp, wystawioną nie wcześniej niż 6 miesięcy przed upływem terminu składania ofert.

11. Wykonawca wraz z ofertą składa listę podmiotów należących do tej samej grupy kapitałowej, o której mowa w art. 24 ust. 2 pkt 5 ustawy Pzp, albo informację o tym, że nie należy do grupy kapitałowej, z wykorzystaniem wzoru załącznika nr 7 do SIWZ.

12. Jeżeli, w przypadku Wykonawcy mającego siedzibę na terytorium Rzeczypospolitej Polskiej, osoby, o których mowa w art. 24 ust. 1 pkt 5-8 ustawy Pzp, mają miejsce zamieszkania poza terytorium Rzeczypospolitej Polskiej, Wykonawca składa w odniesieniu do nich zaświadczenie właściwego organu sądowego albo administracyjnego miejsca zamieszkania dotyczące niekaralności tych osób w zakresie określonym w art. 24 ust. 1 pkt 5-8 ustawy Pzp, wystawione nie wcześniej niż 6 miesięcy przed upływem terminu składania ofert, z tym, że w przypadku gdy w miejscu zamieszkania tych osób nie wydaje się takich zaświadczeń – zastępuje się je dokumentem zawierającym oświadczenie złożone przed właściwym organem sądowym, administracyjnym albo organem samorządu zawodowego lub gospodarczego miejsca zamieszkania tych osób lub przed notariuszem.

13. Jeżeli Wykonawca, wykazując spełnianie warunków, o których mowa w Rozdz. VI ust. 1 pkt 2-4, niniejszej SIWZ, polega na zasobach innych podmiotów na zasadach określonych w art. 26 ust. 2b ustawy Pzp, a podmioty te będą brały udział w realizacji części zamówienia, Wykonawca składa w odniesieniu do tych podmiotów dokumenty wymienione w ust. 10, ust. 12, dotyczących każdego z tych podmiotów.

14. Jeżeli Wykonawca ma siedzibę lub miejsce zamieszkania poza terytorium Rzeczypospolitej Polskiej, zamiast dokumentów, o którym mowa:

1) w ust. 10 pkt 2-4 i pkt 6, składa dokument lub dokumenty, wystawione w kraju, w którym ma siedzibę lub miejsce zamieszkania, potwierdzające odpowiednio, że:

1.1) nie otwarto jego likwidacji, ani nie ogłoszono upadłości - wystawione nie wcześniej niż 6 miesięcy przed terminem składania ofert,

1.2) nie zalega z uiszczaniem podatków, opłat, składek na ubezpieczenie społeczne i zdrowotne albo że uzyskał przewidziane prawem zwolnienie, odroczenie lub rozłożenie na raty zaległych płatności lub wstrzymanie w całości wykonania decyzji właściwego organu – wystawione nie wcześniej niż 3 miesiące przed terminem składania ofert,

1.3) nie orzeczono wobec niego zakazu ubiegania się o zamówienie – wystawione nie wcześniej niż 6 miesięcy przed terminem składania ofert,

2) w ust. 10 pkt 5 składa zaświadczenie właściwego organu sądowego lub administracyjnego miejsca zamieszkania albo zamieszkania osoby, której dokumenty dotyczą, w zakresie określonym w art. 24 ust. 1 pkt 4-8 ustawy Pzp, – wystawione nie wcześniej niż 6 miesięcy przed terminem składania ofert.

15. Jeżeli w kraju miejsca zamieszkania osoby lub w kraju, w którym Wykonawca ma siedzibę lub miejsce zamieszkania, nie wydaje się dokumentów wymienionych w ust. 14, zastępuje się je dokumentem zawierającym oświadczenie, w którym określa się także osoby uprawnione do reprezentowania Wykonawcy, złożone przed właściwym organem sądowym, administracyjnym albo organem samorządu zawodowego lub gospodarczego odpowiednio kraju miejsca zamieszkania osoby lub kraju, w którym Wykonawca ma siedzibę lub miejsce zamieszkania, lub przed notariuszem – wystawione nie wcześniej niż w terminach określonych w ust. 14 odpowiednio pkt 1, pkt 2.

16. W przypadku wątpliwości co do treści dokumentu złożonego przez Wykonawcę mającego siedzibę lub miejsce zamieszkania poza terytorium Rzeczypospolitej Polskiej, Zamawiający może zwrócić się do właściwych organów odpowiednio kraju miejsca zamieszkania osoby lub kraju, w którym Wykonawca



ma siedzibę lub miejsce zamieszkania, z wnioskiem o udzielenie niezbędnych informacji dotyczących przedłożonego dokumentu.

**17. Wykonawcy, którzy wspólnie ubiegać się będą o udzielenie zamówienia (zgodnie z art. 23 ustawy Pzp):**

- 1) ustanowią pełnomocnika (lidera) do reprezentowania ich w postępowaniu albo reprezentowania ich w postępowaniu i zawarcia umowy w sprawie zamówienia publicznego,
- 2) pełnomocnictwo/upoważnienie do pełnienia takiej funkcji wystawione winno być zgodnie z wymogami prawa, podpisane przez prawnie upoważnionych przedstawicieli każdego z partnerów i dołączone do oferty,
- 3) w celu potwierdzenia spełniania warunków oraz braku podstaw do wykluczenia Wykonawców wspólnie ubiegających się o udzielenie zamówienia, **dokumenty wymienione w ust. 10 i 11 muszą być złożone przez każdego z Wykonawców, natomiast dokumenty wymienione w ust. 1-4 w taki sposób, aby wykazać spełnianie danego warunku łącznie.**

18. Do oferty Wykonawca dołącza, oprócz dokumentów, o których mowa w ust. 1-5, 8-15, 17 niniejszego Rozdziału:

- 1) **wypełniony i podpisany Formularz ofertowy**, z wykorzystaniem wzoru załącznika nr 1 do SIWZ,
- 2) **wypełniony i podpisany Formularz cenowy**, z wykorzystaniem wzoru załącznika nr 2 do SIWZ,
- 3) **wypełniony i podpisany Formularz** dotyczący zestawienia oferowanych cen jednostkowych za wykonanie prac wykraczających poza stały zakres naprawy w poziomie utrzymania P4 EZT EN57AKM, z wykorzystaniem wzoru załącznika nr 3 do SIWZ,
- 4) **pełnomocnictwo** dla osób podpisujących ofertę w imieniu Wykonawcy, w przypadku jeżeli ofertę podpisuje pełnomocnik.

19. Dokumenty wymienione w ust. 1, ust. 2 (wykaz głównych usług), ust. 8, ust. 10 pkt 1, ust. 11, ust. 18 pkt 1-3 muszą być złożone w formie oryginałów, dokumenty wymienione w ust. 2 (dowody), ust. 3, ust. 4, ust. 10 pkt 2-6, ust. 12, ust. 14, ust. 15, mogą być złożone w formie oryginałów albo kopii poświadczonych za zgodność z oryginałem przez upoważnionego/ych przedstawiciela/i Wykonawcy natomiast pełnomocnictwo, o którym mowa w ust. 18 pkt 4 powinno być złożone w formie oryginału lub kopii poświadczonej notarialnie.

20. W przypadku Wykonawców wspólnie ubiegających się o udzielenie zamówienia oraz w przypadku innych podmiotów, na zasobach których Wykonawca polega na zasadach określonych w art. 26 ust. 2b ustawy Pzp, kopie dokumentów dotyczących odpowiednio Wykonawcy lub tych podmiotów są poświadczone za zgodność z oryginałem odpowiednio przez Wykonawcę lub te podmioty.

21. Zamawiający może żądać przedstawienia oryginału lub notarialnie poświadczonej kopii dokumentu wyłącznie wtedy, gdy złożona kopia dokumentu jest nieczytelna lub budzi wątpliwości co do jej prawdziwości.

22. Dokumenty sporządzone w języku obcym są składane wraz z tłumaczeniem na język polski.

23. Postanowienia w sprawie dokumentów zastrzeżonych jako tajemnica przedsiębiorstwa:

- 1) wszystkie dokumenty złożone w prowadzonym postępowaniu są jawne, za wyjątkiem informacji zastrzeżonych przez składającego ofertę,



2) Zamawiający zaleca, aby informacje zastrzeżone jako tajemnica przedsiębiorstwa były przez Wykonawcę złożone w oddzielnej kopercie z oznakowaniem „tajemnica przedsiębiorstwa” lub spięte oddzielnie od pozostałych jawnych dokumentów oferty,

3) po dokonaniu czynności otwarcia ofert, komisja Zamawiającego dokona analizy ofert, które w tej części mogą być udostępnione innym uczestnikom postępowania na ich wniosek. Dokumenty złożone w postępowaniu są jawne, za wyjątkiem nie podlegających ujawnieniu oraz za wyjątkiem informacji zastrzeżonych przez składającego ofertę,

4) udostępnienie złożonych ofert możliwe będzie na pisemny wniosek zainteresowanego, po dokonaniu przez Zamawiającego analizy, czy oferta ta nie zawiera dokumentów zastrzeżonych, nie podlegających udostępnieniu,

5) Wykonawca nie może zastrzec informacji i dokumentów, których jawność wynika z innych aktów prawnych w tym m.in. z zapisu art. 86 ust. 4 ustawy Pzp,

6) zgodnie z art. 11 ust. 4 ustawy o zwalczaniu nieuczciwej konkurencji (Dz. U. z 2003 r., Nr 153 poz. 1503 z późn. zm.) przez tajemnicę przedsiębiorstwa rozumie się nieujawnione do wiadomości publicznej informacje techniczne, technologiczne, organizacyjne przedsiębiorstwa lub inne informacje mające wartość gospodarczą, co do których przedsiębiorca podjął niezbędne działania w celu zachowania ich poufności.

### **VIII. Informacja o sposobie porozumiewania się Zamawiającego z Wykonawcami oraz przekazywania oświadczeń lub dokumentów, a także wskazanie osób uprawnionych do porozumiewania się z Wykonawcami**

#### **1. Zasady i formy przekazywania oświadczeń, wniosków i innych dokumentów:**

1) oświadczenia, wnioski, zawiadomienia oraz informacje Zamawiający i Wykonawcy przekazują pisemnie, faksem lub drogą elektroniczną,

2) oświadczenia, wnioski, zawiadomienia i informacje oraz pytania kierowane do Zamawiającego przekazywane z zachowaniem formy pisemnej należy kierować na adres Zamawiającego podany w Rozdz. I specyfikacji,

3) oświadczenia, wnioski, zawiadomienia i informacje oraz pytania kierowane do Zamawiającego przekazywane za pomocą faksu lub poczty elektronicznej należy kierować na nr faksu/adresu e-mailowego podane w Rozdz. I specyfikacji,

4) każda ze Stron na żądanie drugiej niezwłocznie potwierdza fakt otrzymania oświadczeń, wniosków, zawiadomień oraz informacji,

5) w przypadku, gdy przesłane za pomocą faksu oświadczenia, wnioski, zawiadomienia oraz inne dokumenty w niniejszym postępowaniu będą nieczytelne, Zamawiający może się zwrócić o ponowne ich przesłanie za pomocą innego z wymienionych w niniejszej SIWZ sposobów.

#### **2. Wyjaśnienia treści SIWZ**

1) Wykonawca może zwrócić się do Zamawiającego, o wyjaśnienie treści Specyfikacji Istotnych Warunków Zamówienia. Zamawiający jest obowiązany udzielić wyjaśnień niezwłocznie, jednak nie później niż na 6 dni przed upływem terminu składania ofert, z zastrzeżeniem pkt 2,

2) jeżeli wniosek, o wyjaśnienie treści specyfikacji wpłynie do Zamawiającego później niż do końca dnia, w którym upływa połowa wyznaczonego terminu składania ofert lub dotyczy udzielonych wyjaśnień, Zamawiający może udzielić wyjaśnień lub pozostawić wniosek bez rozpatrzenia,

- 3) ewentualna zmiana terminu składania ofert nie powoduje przesunięcia terminu, o którym mowa w pkt 2, po upływie którego Zamawiający może pozostawić wniosek bez rozpatrzenia,
- 4) treść zapytań wraz z wyjaśnieniami Zamawiający przekazuje Wykonawcom, którym przekazał SIWZ, bez ujawniania źródła zapytania oraz zamieszcza je na swojej stronie internetowej,
- 5) nie udziela się żadnych ustnych i telefonicznych informacji, wyjaśnień czy odpowiedzi na kierowane do Zamawiającego zapytanie w sprawach wymagających zachowania pisemności postępowania,
- 6) Zamawiający nie przewiduje zorganizowania zebrania z Wykonawcami.

### **3. Modyfikacja treści SIWZ**

- 1) w uzasadnionych przypadkach, Zamawiający może przed upływem terminu do składania ofert, zmienić treść SIWZ,
- 2) dokonane zmiany w specyfikacji, Zamawiający przekazuje niezwłocznie wszystkim Wykonawcom, którym przekazano specyfikację i zamieszcza je na stronie internetowej,
- 3) wszelkie modyfikacje, uzupełnienia i ustalenia oraz zmiany, w tym zmiany terminów, jak również pytania Wykonawców wraz z wyjaśnieniami, stają się integralną częścią specyfikacji i będą wiążące przy składaniu ofert,
- 4) jeżeli wprowadzona modyfikacja treści SIWZ, nie prowadzi do zmiany treści ogłoszenia, Zamawiający może przedłużyć termin składania ofert, o czas niezbędny na wprowadzenie zmian w ofertach, jeżeli będzie to niezbędne,
- 5) jeżeli wprowadzona modyfikacja treści SIWZ prowadzi do zmiany treści ogłoszenia, Zamawiający przekazuje drogą elektroniczną Urzędowi Publikacji Unii Europejskiej ogłoszenie dodatkowych informacji, informacji o niekompletnej procedurze lub sprostowania.

### **4. Uzupełnienia, wyjaśnienia oświadczeń lub dokumentów, wyjaśnienia treści złożonych ofert, poprawianie oczywistych omyłek rachunkowych, pisarskich innych omyłek polegających na niezgodności oferty z SIWZ**

- 1) w toku badania i oceny ofert, Zamawiający może żądać od Wykonawców, którzy w określonym terminie nie złożyli wymaganych przez Zamawiającego oświadczeń lub dokumentów, o których mowa w Rozdz. VII ust. 1-5, ust. 8-15, ust. 17 pkt 3 SIWZ lub którzy nie złożyli pełnomocnictw, albo którzy złożyli wymagane przez Zamawiającego oświadczenia i dokumenty, o których mowa w Rozdz. VII ust. 1-5, ust. 8-15, ust. 17 pkt 3 SIWZ, zawierające błędy lub którzy złożyli wadliwe pełnomocnictwa do ich złożenia w wyznaczonym terminie, o ile zostaną spełnione przesłanki określone w art. 26 ust. 3 Pzp,
- 2) złożone na wezwanie Zamawiającego oświadczenia i dokumenty powinny potwierdzić spełnianie przez Wykonawcę warunków udziału w postępowaniu oraz spełnianie przez oferowane usługi, wymagań określonych przez Zamawiającego, nie później niż w dniu, w którym upłynął termin składania ofert,
- 3) Zamawiający wzywa także, w wyznaczonym przez siebie terminie do złożenia wyjaśnień dotyczących oświadczeń lub dokumentów, o których mowa w Rozdz. VII ust. 1-5, ust. 8-15, ust. 17 pkt 3 SIWZ,
- 4) w toku badania i oceny ofert, Zamawiający może żądać od Wykonawców wyjaśnień dotyczących treści złożonych ofert,
- 5) Zamawiający poprawia w ofercie oczywiste omyłki pisarskie, oczywiste omyłki rachunkowe, z uwzględnieniem konsekwencji rachunkowych dokonanych poprawek, inne omyłki polegające na

niezgodności oferty z SIWZ, nie powodujące istotnych zmian w treści oferty i niezwłocznie zawiadamia o tym Wykonawcę, którego oferta została poprawiona,

6) oferta Wykonawcy, który w terminie 3 dni od otrzymania zawiadomienia nie zgodził się na poprawienie omyłki, o której mowa w art. 87 ust. 2 pkt 3 ustawy Pzp, podlega odrzuceniu,

7) Zamawiający w celu ustalenia, czy oferta zawiera rażąco niską cenę w stosunku do przedmiotu zamówienia, zwróci się do Wykonawcy o udzielenie w wyznaczonym terminie wyjaśnień dotyczących elementów oferty mających wpływ na wysokość ceny,

8) Zamawiający odrzuca ofertę Wykonawcy, który nie złożył wyjaśnień lub, jeżeli dokonana ocena wyjaśnień potwierdza, że oferta zawiera rażąco niską cenę w stosunku do przedmiotu zamówienia.

#### **5. Osoba uprawniona do porozumiewania się z Wykonawcami:**

Osobą uprawnioną do porozumiewania się z Wykonawcami od poniedziałku do piątku w godzinach od 8<sup>00</sup> do 15<sup>00</sup> z wyjątkiem dni ustawowo wolnych od pracy jest:

**- Pani Bożena Sosnowska – Naczelnik Wydziału Zamówień Publicznych**

faks 48 22 47 37 518, e-mail: [przetargi@mazowieckie.com.pl](mailto:przetargi@mazowieckie.com.pl)

#### **IX. Wymagania dotyczące wadium**

1. Zamawiający wymaga wniesienia wadium w wysokości 82 000,00 PLN (słownie: osiemdziesiąt dwa tysiące złotych).

2. Termin wniesienia wadium upływa z terminem składania ofert. Za termin wniesienia wadium w pieniądzu uważa się termin uznania rachunku bankowego Zamawiającego.

3. Wadium musi obejmować termin związania ofertą tj. 60 dni.

4. Wadium może być wnoszone w jednej lub kilku następujących formach:

1) pieniądzu,

2) poręczeniach bankowych lub poręczeniach spółdzielczej kasy oszczędnościowo-kredytowej, z tym, że poręczenie kasy jest zawsze poręczeniem pieniężnym,

3) gwarancjach bankowych,

4) gwarancjach ubezpieczeniowych,

5) poręczeniach udzielanych przez podmioty, o których mowa w art. 6b ust. 5 pkt 2 ustawy z dnia 9 listopada 2000 r. o utworzeniu Polskiej Agencji Rozwoju Przedsiębiorczości (Dz. U. z 2007 r. Nr 42, poz. 275 z późn. zm.).

5. Wadium wnoszone w pieniądzu wpłaca się przelewem na rachunek bankowy Zamawiającego: **Bank Handlowy w Warszawie S. A. 21 1030 1508 0000 0008 1597 3003** z dopiskiem wadium na przetarg „Usługa naprawy z modernizacją 17 EZT II” znak: MWZ3-205-93-2014.

6. Wadium wniesione w pieniądzu Zamawiający przechowuje na rachunku bankowym.

7. Wadium wniesione w formie innej niż pieniężna należy złożyć do Zamawiającego do pokoju 209 przed upływem terminu składania ofert w formie oryginału, w osobnej kopercie oznaczonej jak w Rozdz. XI ust. 10 SIWZ dodatkowo opatrzone napisem „WADIUM”.

8. Gwarancja (poręczenie) musi być podpisana przez upoważnionego (upęłnomocnionego) przedstawiciela Gwaranta. Podpis powinien być sporządzony, w sposób umożliwiający jego identyfikację np. złożony wraz z imienną pieczętką lub czytelny (z podaniem imienia i nazwiska).

9. Treść gwarancji (poręczenia) winna zawierać bezwarunkowe stwierdzenie, że na pierwsze pisemne żądanie Zamawiającego wzywającego do zapłaty pełnej kwoty wadium, w okolicznościach określonych w art. 46 ust. 4a lub ust. 5 ustawy Pzp, następuje jego bezwarunkowa wypłata bez jakichkolwiek zastrzeżeń ze Strony Gwaranta/Poręczyciela.

10. Wykonawcy, którzy nie wnieśli wadium zostaną wykluczeni z postępowania.

11. W zakresie wadium obowiązują uregulowania zawarte w art. 45 i 46 ustawy Pzp.

#### **X. Termin związania ofertą**

1. Bieg terminu związania ofertą rozpoczyna się wraz z upływem terminu składania ofert.

2. Wykonawca jest związany ofertą przez okres 60 dni.

3. Wykonawca samodzielnie lub na wniosek Zamawiającego może przedłużyć termin związania ofertą, z tym, że Zamawiający może tylko raz, co najmniej na 3 dni przed upływem terminu związania ofertą, zwrócić się do Wykonawców o wyrażenie zgody na przedłużenie tego terminu, o oznaczony okres, nie dłuższy jednak niż 60 dni. Odmowa wyrażenia zgody nie powoduje utraty wadium.

4. Przedłużenie terminu związania ofertą jest dopuszczalne tylko z jednoczesnym przedłużeniem okresu ważności wadium albo jeżeli nie jest to możliwe, z wniesieniem nowego wadium na przedłużony okres związania ofertą.

5. Jeżeli przedłużenie terminu związania ofertą dokonywane jest po wyborze oferty najkorzystniejszej, obowiązek wniesienia nowego wadium lub jego przedłużenia dotyczy jedynie Wykonawcy, którego oferta została wybrana jako najkorzystniejsza.

#### **XI. Opis sposobu przygotowania ofert**

1. Wykonawca może złożyć tylko jedną ofertę. Złożenie większej liczby ofert spowoduje odrzucenie wszystkich ofert złożonych przez danego Wykonawcę.

2. Oferta musi być sporządzona w języku polskim, w formie pisemnej, pod rygorem nieważności. Dokumenty sporządzone w języku obcym są składane wraz z tłumaczeniem na język polski.

3. Wszelkie koszty związane z przygotowaniem i złożeniem oferty ponosi Wykonawca.

4. Treść oferty musi odpowiadać treści niniejszej Specyfikacji Istotnych Warunków Zamówienia.

5. Oferta powinna być napisana pismem maszynowym, komputerowym albo ręcznym w sposób czytelny, niezmywalnym atramentem.

6. Poprawki w ofercie lub zmiany (również te przy użyciu korektora) muszą być naniesione czytelnie oraz opatrzone podpisem osoby podpisującej ofertę.

7. Opis szczegółowych wymagań dotyczących dokumentów wymaganych w niniejszym postępowaniu znajduje się w Rozdz. VII „Wykaz oświadczeń lub dokumentów.....” niniejszej specyfikacji.

8. Wszystkie strony oferty powinny być spięte (zszyte) w sposób trwały, zapobiegający możliwości dekompletacji zawartości oferty. Każda strona oferty wraz z załącznikami musi być podpisana przez Wykonawcę, osobę uprawnioną/upoważnioną do podpisania oferty.

9. W przypadku oferty składanej przez Wykonawców wspólnie ubiegających się o udzielenie zamówienia oferta musi być opatrzona nazwami wszystkich Wykonawców ubiegających się wspólnie o udzielenie zamówienia i podpisana zgodnie z reprezentacją.

10. Wykonawca składa ofertę w dwóch nieprzejrzyistych, zamkniętych kopertach/opakowaniach oznaczonych nazwą i adresem Zamawiającego:

**„Koleje Mazowieckie – KM” sp. z o. o.**

**ul. Lubelska 26**

**03-802 Warszawa**

**pokój 209**

**Przetarg „Usługa naprawy z modernizacją 17 EZT II”**

**znak: MWZ3-205-93-2014**

**NIE OTWIERAĆ przed dniem 07 października 2014 r. godz. 11<sup>00</sup>**

Ponadto na kopercie wewnętrznej winien być wpisany adres i nazwa Wykonawcy.

11. Zamawiający nie ponosi odpowiedzialności za zdarzenia wynikające z nienależytego oznakowania koperty/opakowania lub niedostarczenie oferty do miejsca i w terminie wskazanym w Rozdz. XII ust. 1 SIWZ.

12. Przygotowując ofertę Wykonawca powinien dokładnie zapoznać się z zawartością wszystkich dokumentów składających się na Specyfikację Istotnych Warunków Zamówienia, którą należy odczytywać z ewentualnymi modyfikacjami i zmianami wnoszonymi przez Zamawiającego.

13. W przypadku, gdy Wykonawcę reprezentuje pełnomocnik do oferty musi być załączone pełnomocnictwo, w formie oryginału lub kopii poświadczonej notarialnie, określające zakres pełnomocnictwa. Pełnomocnictwo musi być podpisane przez osoby uprawnione do reprezentowania podmiotu, chyba że pełnomocnictwo wynika z innych załączonych do oferty dokumentów.

## **XII. Miejsce oraz termin składania i otwarcia ofert**

1. Oferty należy składać/przesłać do dnia 07 października 2014 r., do godz. 10<sup>30</sup> na adres: „Koleje Mazowieckie-KM” sp. z o. o. ul. Lubelska 26, 03-802 Warszawa, do pokoju nr 209 (II piętro).

2. Zamawiający niezwłocznie zawiadamia Wykonawcę, o złożeniu oferty po terminie oraz zwraca ofertę po upływie terminu do wniesienia odwołania.

3. Wykonawca może przed upływem terminu do składania ofert zmienić lub wycofać ofertę. Zmiana lub wycofanie oferty wymagają zachowania formy pisemnej.

4. Zmiany dotyczące treści oferty powinny być przygotowane, opakowane oraz zaadresowane na adres Zamawiającego podany w ust. 1 w sposób opisany w Rozdz. XI ust. 10 SIWZ i dodatkowo opatrzone napisem „ZMIANA” lub „WYCOFANIE”. Koperty oznaczone w podany wyżej sposób będą otwierane w pierwszej kolejności.

5. Otwarcie ofert nastąpi w dniu 07 października 2014 r. o godz. 11<sup>00</sup> w siedzibie Zamawiającego, w pokoju nr 312 (III piętro).

## **XIII. Opis sposobu obliczenia ceny**

1. Cenę za wykonanie przedmiotu zamówienia należy przedstawić w Formularzu ofertowym stanowiącym załącznik nr 1 do SIWZ.

2. Cenę ofertową należy obliczyć na podstawie Formularza cenowego, z wykorzystaniem wzoru stanowiącego załącznik nr 2 do SIWZ. Ponadto Wykonawca zobowiązany jest do wypełnienia załącznika

nr 3 do SIWZ - Zestawienie oferowanych cen jednostkowych za wykonanie prac wykraczających poza stały zakres naprawy w poziomie utrzymania P4 EZT EN57AKM oraz wpisanie ogólnej wartości netto za wykonanie tych prac do Formularza cenowego.

3. Cena oferty musi być podana w PLN cyfrowo i słownie, z wyodrębnieniem podatku VAT do dwóch miejsc po przecinku. Cenę oferty zaokrągla się do pełnych groszy, przy czym końcówki poniżej 0,5 grosza pomija się, a końcówki 0,5 grosza i wyższe zaokrągla się do jednego grosza.

4. Cena ofertowa obejmuje wszystkie koszty, związane z wykonaniem zamówienia, zgodnie z warunkami i wytycznymi stawianymi przez Zamawiającego w SIWZ, zysk Wykonawcy oraz wymagane przepisami podatki i opłaty, w tym podatek VAT.

5. Cena może być tylko jedna nie dopuszcza się wariantowości cen. Wszystkie upusty, rabaty winny być od razu ujęte w obliczeniu ceny, tak by wyliczona cena za realizację zamówienia była ceną ostateczną bez konieczności dokonywania przez Zamawiającego przeliczeń itp. działań w celu jej określenia.

6. Prawidłowe ustalenie podatku VAT należy do obowiązków Wykonawcy krajowego, zgodnie z przepisami ustawy z dnia 11 marca 2004 r. o podatku od towarów i usług.

Wykonawcy zagraniczni, którzy na podstawie odrębnych przepisów nie są zobowiązani do uiszczenia podatku VAT w Polsce podają tylko cenę netto, pozostali Wykonawcy podają cenę netto i cenę brutto.

#### **XIV. Informacje dotyczące walut w jakich mogą być prowadzone rozliczenia między Zamawiającym, a Wykonawcą.**

Rozliczenia między Zamawiającym, a Wykonawcą dokonywane będą w PLN.

#### **XV. Opis kryteriów, którymi Zamawiający będzie się kierował przy wyborze oferty wraz z podaniem znaczenia tych kryteriów i sposobu oceny ofert**

1. W niniejszym postępowaniu jedynym kryterium oceny ofert jest cena oferty.

Oferta z najniższą ceną otrzyma maksymalną ilość punktów – 100,0000. Pozostałe oferty zostaną przeliczone według wzoru podanego poniżej

$$C = \frac{\text{C oferty z najniższą ceną brutto}}{\text{C oferty badanej brutto}} \times 100 \text{ [pkt.]}$$

2. Punkty zostaną obliczone z dokładnością do czterech miejsc po przecinku. Wynik będzie traktowany jako wartość punktowa oferty w kryterium cena oferty.

3. Jeżeli wybór oferty najkorzystniejszej będzie niemożliwy z uwagi na fakt, że zostały złożone oferty o takiej samej cenie Zamawiający wezwie Wykonawców, którzy złożyli te oferty do złożenia ofert dodatkowych.

4. Wykonawcy składający oferty dodatkowe nie mogą zaoferować cen wyższych niż w złożonych wcześniej ofertach.

#### **XVI. Informacje o formalnościach jakie powinny zostać dopełnione po wyborze oferty w celu zawarcia umowy w sprawie zamówienia publicznego.**

1. Zamawiający niezwłocznie po wyborze najkorzystniejszej oferty zawiadomi jednocześnie Wykonawców, którzy złożyli oferty, o wyborze najkorzystniejszej oferty podając:

1) nazwę (firmę), albo imię i nazwisko, siedzibę albo adres zamieszkania i adres Wykonawcy, którego ofertę wybrano, uzasadnienie jej wyboru oraz nazwy (firmy), albo imiona i nazwiska, siedziby albo

miejsca zamieszkania i adresy Wykonawców, którzy złożyli oferty, a także punktację przyznaną ofertom w kryterium oceny ofert,

2) uzasadnienie faktyczne i prawne wykluczenia Wykonawców, jeżeli takie będzie miało miejsce,

3) uzasadnienie faktyczne i prawne odrzucenia ofert, jeżeli takie będzie miało miejsce,

4) termin zgodnie z art. 94 ust. 1 lub 2 ustawy Pzp, po upływie którego umowa w sprawie zamówienia publicznego może być zawarta.

2. Niezwłocznie po wyborze najkorzystniejszej oferty Zamawiający zamieszcza informacje, o których mowa w ust. 1 pkt 1 na stronie internetowej oraz w miejscu publicznie dostępnym w swojej siedzibie.

3. Umowa w sprawie zamówienia publicznego zostanie zawarta, z zastrzeżeniem art. 183 ustawy Pzp:

1) z uwzględnieniem postanowień wynikających z treści niniejszej specyfikacji oraz danych zawartych w ofercie, w terminie nie krótszym niż 10 dni od dnia przekazania przesłania zawiadomienia o wyborze najkorzystniejszej oferty, jeżeli zawiadomienie to zostało przesłane faksem lub drogą elektroniczną, albo 15 dni – jeżeli zostało przesłane w inny sposób,

2) przed upływem terminu, o którym mowa w pkt 1, jeżeli w postępowaniu o udzielenie zamówienia została złożona tylko jedna oferta.

4. Zamawiający poinformuje Wykonawcę o miejscu i terminie podpisania umowy o zamówienie publiczne.

5. Wykonawca, którego oferta zostanie wybrana jako najkorzystniejsza, zobowiązany będzie przed podpisaniem umowy do dopełnienia n.w. formalności:

1) wskazania osób umocowanych do zawarcia umowy i przedłożenie Zamawiającemu pełnomocnictwa, o ile z okoliczności wynikałaby konieczność posiadania takiego dokumentu,

2) w przypadku wyboru najkorzystniejszej oferty złożonej przez Wykonawców wspólnie ubiegających się o udzielenie zamówienia, Zamawiający przed podpisaniem umowy w sprawie zamówienia publicznego może zażądać w wyznaczonym przez siebie terminie złożenia umowy regulującej współpracę tych Wykonawców, podpisanej przez wszystkich partnerów, przy czym termin, na jaki została zawarta, nie może być krótszy niż termin realizacji zamówienia,

3) podania nr konta bankowego, na które Zamawiający będzie dokonywał zapłaty za wykonanie naprawy EZT.

## **XVII. Wymagania dotyczące zabezpieczenia należytego wykonania umowy**

Na podstawie art. 138 c ust 1 pkt 3 ustawy Pzp, Zamawiający odstępuje od obowiązku żądania zabezpieczenia należytego wykonania umowy.

## **XVIII. Istotne postanowienia umowy**

1. Wszystkie przyszłe zobowiązania Wykonawcy jak i Zamawiającego, zawierają istotne postanowienia umowy, stanowiące załącznik nr 9 do SIWZ.

2. Zamawiający wymaga, aby Wykonawca, którego oferta zostanie wybrana, zawarł z Zamawiającym umowę na warunkach określonych w niniejszej SIWZ, w miejscu i terminie wskazanym przez Zamawiającego.



3. Zakres świadczenia Wykonawcy, wynikający z umowy będzie tożsamy z jego zobowiązaniem zawartym w ofercie, przy czym złożenie oferty jest jednoznaczne z pełną akceptacją przez Wykonawcę warunków zawartych w istotnych postanowieniach umowy.
4. Wykonawcy składający ofertę wspólnie, ponoszą solidarną odpowiedzialność za wykonanie umowy.
5. W razie zaistnienia istotnej zmiany okoliczności powodującej, że wykonanie umowy nie leży w interesie publicznym, czego nie można było przewidzieć w chwili zawarcia umowy, Zamawiający może odstąpić od umowy w terminie 30 dni od powzięcia wiadomości, o tych okolicznościach.
6. W przypadku, o którym mowa w ust. 5, Wykonawca może żądać wyłącznie wynagrodzenia należnego z tytułu wykonania części umowy.
7. W trakcie trwania umowy, w przypadku ustawowej zmiany wysokości stawki podatku od towarów i usług (VAT), Strony umowy dokonają zmian w treści umowy, w zakresie jej aspektów finansowych.
8. Warunkiem dokonania zmian postanowień umowy, jest zgoda obu Stron, wyrażona na piśmie pod rygorem nieważności takiej zmiany, w formie aneksu do umowy.
9. Zmiany i uzupełnienia do umowy wymagają zachowania formy pisemnej pod rygorem nieważności.

#### **XIX. Pouczenie o środkach ochrony prawnej przysługujących Wykonawcy w toku postępowania o udzielenie zamówienia**

1. Wykonawcy, a także innemu podmiotowi, jeżeli ma lub miał interes w uzyskaniu danego zamówienia oraz poniósł lub może ponieść szkodę w wyniku naruszenia przez Zamawiającego przepisów ustawy z dnia 29 stycznia 2004 r. - Prawo zamówień publicznych, przysługują środki ochrony prawnej zawarte w Dziale VI ustawy.
2. Środki ochrony prawnej wobec ogłoszenia o zamówieniu oraz Specyfikacji Istotnych Warunków Zamówienia przysługują również organizacjom wpisanym na listę, o której mowa w art. 154 pkt 5 ustawy Pzp.
3. Odwołanie przysługuje wyłącznie od niezgodnej z przepisami ustawy czynności Zamawiającego podjętej w postępowaniu o udzielenie zamówienia lub zaniechania czynności, do której Zamawiający jest zobowiązany na podstawie ustawy Pzp.
4. Odwołanie wnosi się do Prezesa Krajowej Izby Odwoławczej w formie pisemnej albo elektronicznej opatrzonej bezpiecznym podpisem elektronicznym weryfikowanym za pomocą ważnego kwalifikowanego certyfikatu.
5. Odwołujący przesyła kopię odwołania Zamawiającemu przed upływem terminu do wniesienia odwołania w taki sposób, aby mógł on zapoznać się z jego treścią przed upływem tego terminu. Domniemywa się, iż Zamawiający mógł zapoznać się z treścią odwołania przed upływem terminu do jego wniesienia, jeżeli przesłanie jego kopii nastąpiło przed upływem terminu do jego wniesienia za pomocą jednego ze sposobów określonych w art. 27 ust. 2 ustawy Pzp.
6. Odwołanie wnosi się w terminie 10 dni od dnia przesłania informacji o czynności Zamawiającego stanowiącej podstawę jego wniesienia – jeżeli zostały przesłane w sposób określony w art. 27 ust. 2 Pzp, albo w terminie 15 dni – jeżeli zostały przesłane w inny sposób.
7. Odwołanie wobec treści ogłoszenia o zamówieniu oraz wobec postanowień SIWZ wnosi się w terminie 10 dni od dnia publikacji ogłoszenia w DUUE lub zamieszczenia Specyfikacji Istotnych Warunków Zamówienia na stronie internetowej.

8. Odwołanie wobec czynności innych niż określone w ust. 6 i 7 wnosi się w terminie 10 dni od dnia, w którym powzięto lub przy zachowaniu należytej staranności można było powziąć wiadomość, o okolicznościach stanowiących podstawę jego wniesienia.

9. Jeżeli Zamawiający nie (...) przesłał Wykonawcy zawiadomienia o wyborze oferty najkorzystniejszej (...) odwołanie wnosi się w terminie:

1) 30 dni od dnia publikacji w DUUE ogłoszenia o udzieleniu zamówienia,

2) 6 miesięcy od dnia zawarcia umowy, jeżeli Zamawiający nie opublikował w DUUE ogłoszenia o udzieleniu zamówienia (...).

10. Zamawiający przesyła niezwłocznie, nie później niż w terminie 2 dni od dnia otrzymania, kopię odwołania innym Wykonawcom uczestniczącym w postępowaniu o udzielenie zamówienia, a jeżeli odwołanie dotyczy treści ogłoszenia o zamówieniu lub postanowień SIWZ, zamieszcza ją również na stronie internetowej, na której jest zamieszczone ogłoszenie o zamówieniu lub jest udostępniona specyfikacja, wzywając Wykonawców do przystąpienia do postępowania odwoławczego.

11. Na orzeczenie Krajowej Izby Odwoławczej, Stronom oraz uczestnikom postępowania odwoławczego przysługuje skarga do sądu.

12. Od wyroku sądu, Stronom nie przysługuje skarga kasacyjna.

#### **XX. Postanowienia dotyczące protokołu postępowania**

1. Oferty, opinie biegłych, oświadczenia, zawiadomienia, wnioski, inne dokumenty i informacje składane przez Zamawiającego i Wykonawców oraz umowa w sprawie zamówienia publicznego stanowią załączniki do protokołu postępowania.

2. Protokół wraz z załącznikami jest jawny. Załączniki do protokołu udostępnia się po dokonaniu wyboru najkorzystniejszej oferty lub unieważnieniu postępowania.

3. Oferty są jawne od chwili ich otwarcia. Nie ujawnia się informacji stanowiących tajemnicę przedsiębiorstwa w rozumieniu przepisów o zwalczaniu nieuczciwej konkurencji, jeżeli Wykonawca nie później niż w terminie składania ofert – zastrzegł, że nie mogą one być udostępniane.

4. Na wniosek Wykonawcy, Zamawiający prześle kopię protokołu lub załączników pocztą, faksem lub drogą elektroniczną, z zastrzeżeniem, że jeżeli z przyczyn technicznych przesłanie dokumentów będzie znacząco utrudnione, Zamawiający poinformuje, o tym Wykonawcę oraz wskaże sposób, w jaki mogą one być udostępnione.

#### **XXI. Inne**

Do spraw nie uregulowanych w niniejszej specyfikacji mają zastosowanie przepisy ustawy z dnia 29 stycznia 2004 r. - Prawo zamówień publicznych (Dz. U. z 2013 r., poz. 907 z późn. zm.) oraz przepisy Kodeksu cywilnego.

#### **XXII. Wykaz załączników**

1. Załącznik nr 1 do SIWZ – Formularz ofertowy - wzór,

2. Załącznik nr 2 do SIWZ – Formularz cenowy - wzór,

3. Załącznik nr 3 do SIWZ – Zestawienie oferowanych cen jednostkowych za wykonanie prac wykraczających poza stały zakres naprawy w poziomie utrzymania P4 EZT serii EN57AKM – wzór,

4. Załącznik nr 4 do SIWZ – Wykaz wykonanych głównych usług - wzór,
5. Załącznik nr 5 do SIWZ – Oświadczenie o spełnianiu warunków udziału w postępowaniu o zamówienie publiczne z art. 22 ust. 1 ustawy Pzp - wzór,
6. Załącznik nr 6 do SIWZ – Oświadczenie o braku podstaw do wykluczenia z powodu niespełnienia warunków, o których mowa w art. 24 ust. 1 ustawy Pzp - wzór,
7. Załącznik nr 7 do SIWZ – Oświadczenie dotyczące grupy kapitałowej - wzór,
8. Załącznik nr 8 do SIWZ – Zobowiązanie podmiotu/podmiotów oddających do dyspozycji Wykonawcy niezbędne zasoby - wzór,
9. Załącznik nr 9 do SIWZ – Istotne postanowienia umowy,
  - 1) Załącznik nr 3 do umowy – Plan napraw w poziomie utrzymania P4 elektrycznych zespołów trakcyjnych serii EN57AKM wraz z modernizacją,
  - 2) Załącznik nr 4 do umowy – Wymagania dla modernizacji M,
  - 3) Załącznik nr 5 do umowy – Kolorystyka malowania oraz rozmieszczenie numerów inwentarzowych,
  - 4) Załącznik nr 6 do umowy – Zestawienie obowiązujących dokumentów i instrukcji w zakresie napraw EZT EN57AKM,
  - 5) Załącznik nr 7 do umowy – Wzór protokołu reklamacyjnego.

#### Specyfikację Istotnych Warunków Zamówienia

Zatwierdził:

PREZES ZARZĄDU  
  
.....  
CZŁONEK ZARZĄDU  
Dyrektor Niekwalifikacyjny  
.....  
Czesław Sulima

Warszawa, dnia 26 sierpnia ..... 2014 r.



Wzór

FORMULARZ OFERTOWY

.....  
(pieczęć Wykonawcy)

Do  
„Koleje Mazowieckie – KM” sp. z o. o.  
ul. Lubelska 26  
03-802 Warszawa

Nazwa Wykonawcy.....

Adres.....

Nr telefonu ..... Nr faksu.....

Str. internetowa/ e-mail .....

REGON ..... NIP.....

(w przypadku składania oferty wspólnej należy wpisać dane każdego z podmiotów składających wspólna ofertę)

1. Odpowiadając na ogłoszenie o zamówieniu prowadzonym w trybie przetargu nieograniczonego na podstawie ustawy z dnia 29 stycznia 2004 r. – Prawo zamówień publicznych (Dz. U. z 2013 r., poz. 907 z późn. zm.) na „Usługę naprawy z modernizacją 17 EZT II” znak: MWZ3-205-93-2014, oferujemy wykonanie zamówienia, zgodnie z wymogami Specyfikacji Istotnych Warunków Zamówienia, za:

cenę ofertową (brutto): ..... PLN (słownie:.....)

cenę netto: ..... PLN (słownie: .....

podatek VAT: ..... PLN (słownie:.....)

2. Ceny jednostkowe za wykonanie naprawy w poziomie utrzymania P4 EZT EN57AKM (stały zakres), wykonanie prac wykraczających poza stały zakres naprawy w poziomie utrzymania P4, uzupełnienie braków oraz wykonanie modernizacji M, zawiera Formularz cenowy, który stanowi integralną część niniejszej oferty.

3. Cena ofertowa zawiera wszystkie koszty związane z realizacją przedmiotu zamówienia.

4. Oświadczamy, że:

- 1) zapoznaliśmy się ze Specyfikacją Istotnych Warunków Zamówienia, zdobyliśmy konieczne informacje do przygotowania oferty,
- 2) jesteśmy związani ofertą przez okres 60 dni,
- 3) przedmiot zamówienia zamierzamy wykonać:
  - a) siłami własnymi\*),
  - b) siłami własnymi i przy pomocy podwykonawców, zgodnie z poniższymi zapisami \*).

.....  
.....  
(należy wykazać części zamówienia, których wykonanie Wykonawca zamierza powierzyć podwykonawcom)

.....1  
(pieczęćka imienna i podpis lub czytelny podpis osoby/osób  
uprawnionej/uprawnionych o reprezentowania Wykonawcy)

5. Zobowiązujemy się zrealizować zamówienie w terminie do dnia 31 sierpnia 2015 r.
6. Zobowiązujemy się wykonać naprawę każdego EZT w poziomie utrzymania P4 z modernizacją w okresie nie dłuższym niż ..... dni kalendarzowych, licząc od dnia przekazania każdego EZT do naprawy.
7. Zobowiązujemy się:
- 1) na każdy naprawiony EZT, udzielić gwarancji jakości na bezawaryjną pracę na okres:
    - a) ..... miesięcy na cały EZT, z wyłączeniem silników trakcyjnych,
    - b) ..... miesięcy na malaturę EZT,
    - c) ..... miesięcy na przezwojone maszyny elektryczne EZT, z wyłączeniem silników trakcyjnych,
    - d) ..... miesięcy na elementy silników trakcyjnych poddane naprawie,
    - e) ..... miesięcy na podzespoły i zespoły zamontowane podczas modernizacji EZT, licząc od dnia podpisania protokołu komisyjnego odbioru danego EZT.
8. Wyrażamy zgodę na otrzymanie należności za wykonaną naprawę z modernizacją każdego EZT, w ciągu 30 dni kalendarzowych, licząc od daty otrzymania faktury VAT przez Zamawiającego.
9. Zapoznaliśmy się z istotnymi postanowieniami umowy i nie wnosimy w stosunku do nich żadnych uwag, a w przypadku wyboru naszej oferty podpiszemy umowę, zgodnie z wymogami określonymi w SIWZ, w miejscu i terminie wskazanym przez Zamawiającego.
10. Oświadczamy, że osobą upoważnioną do kontaktów z Zamawiającym jest: .....
- .....
- (należy podać imię i nazwisko, nr telefonu kontaktowego, numer faksu, e-mail)*
11. Oświadczamy, że strony nr ..... oferty zawierają informacje, które stanowią tajemnicę przedsiębiorstwa w rozumieniu art. 11 ust. 4 ustawy z dnia 16 kwietnia 1993 r., o zwalczaniu nieuczciwej konkurencji. \*).
12. Integralną częścią oferty są następujące dokumenty:
- .....
- .....
- .....
- .....
- .....
13. Ustanowionym pełnomocnikiem/liderem\*) jest .....
- .....
- (wpisać nazwę, adres, telefon pełnomocnika/lidera oraz zakres udzielonego pełnomocnictwa).*
14. Wadium w kwocie ..... PLN zostało wniesione w dniu .....
- w formie .....
15. Nazwa banku, nr konta, na które ma zostać zwrócone wadium, wniesione w pieniądzu: .....
- .....
- (wpisać jeżeli dotyczy)*

16. Inne informacje Wykonawcy:

.....  
.....  
.....

17. Ofertę złożono na ..... stronach podpisanych i kolejno ponumerowanych od nr .....do nr .....

Uwaga:

Wykonawcy zagraniczni, którzy na podstawie odrębnych przepisów nie są zobowiązani do uiszczenia podatku VAT w Polsce podają tylko cenę netto, pozostali Wykonawcy podają cenę netto i brutto.

W celu oceny ofert, do ceny zaoferowanej przez Wykonawcę, który nie jest zobowiązany do uiszczenia podatku VAT w Polsce, Zamawiający doliczy podatek VAT zgodnie z obowiązującymi przepisami.

....., dnia .....2014 r.

\*) *niepotrzebne skreślić*

.....3  
(pieczętka imienna i podpis lub czytelny podpis osoby/osób  
uprawnionej/uprawnionych o reprezentowania Wykonawcy)





**Formularz cenowy**  
**Wykonanie 17 napraw w poziomie utrzymania P4 z modernizacją EZT serii EN57AKM**

Lp.	Zakres usługi	Ilość szt. EZT	Cena jednostkowa w PLN netto	Wartość usługi w PLN netto (kol. 3 x kol. 4)	Podatek VAT .... % w PLN (kol. 5 x .... %)	Wartość usługi w PLN brutto (kol. 5 + kol. 6)
1	2	3	4	5	6	7
1.	Naprawy w poziomie utrzymania P4 EZT serii EN57AKM (stały zakres)	17				
2.	Prace wykraczające poza stały zakres naprawy w poziomie utrzymania P4 EZT serii EN57AKM	17				
3.	Uzupełnienie braków	17				
4.	Ogółem Lp. 1+2+3					
5.	Modernizacja M	17				
6.	Ogółem za wykonanie naprawy w poziomie utrzymania P4 EZT z modernizacją Lp. 4+5					

.....  
(miejscowość, data)

.....  
(pieczęćka imienna i podpis lub czytelny podpis osoby/osób upoważnionej/ych do reprezentowania Wykonawcy)



**Zestawienie oferowanych cen jednostkowych za wykonanie prac wykraczających poza stały zakres naprawy w poziomie utrzymania P4 EZT EN57AKM**

Lp.	Rodzaj prac	Jed. miary	Ilość*)	Cena jednostkowa w PLN netto	Wartość w PLN netto (kol. 4 x kol. 5)	Podatek VAT .... % w PLN (... % x kol. 6)	Wartość w PLN brutto (kol. 6 + kol. 7)
1	2	3	4	5	6	7	8
1.	Obręczowanie zestawu kołowego	szt.	4				
2.	Wymiana osi zestawu kołowego	szt.	1				
3.	Wymiana koła zębatego na zestawie kołowym	szt.	0,1				
4.	Naprawa przetwornicy statycznej	szt.	0,25				
5.	Naprawa sprężarki śrubowej	szt.	0,25				
6.	Naprawa silnika trakcyjnego	szt.	1				
7.	Wymiana uszkodzonej wykładziny podłogowej, którą wyłożone jest wnętrze wagonu na nową – z zachowaniem jej wzoru i kolorystyki	m <sup>2</sup>	16				
8.	Inne prace w zależności od potrzeb lub wskazane przez Zamawiającego	EZT	1	5 000,00	5 000,00		
9.	<b>Ogółem</b>						

\*) jest to średnia ilość dla 1-go EZT

Zamawiający zastrzega sobie prawo do zmiany ilości wykonywanych prac dodatkowych w ramach zadania.

Wyliczoną wartość z Lp. 9 kol. 6, należy przenieść do Formularza cenowego – Załącznik nr 2 do SIWZ do Lp. 2 kol. 4.

.....  
(miejsowość, data)

.....  
(pieczętka imienna i podpis lub czytelny podpis osoby/osób upoważnionej/ych do reprezentowania Wykonawcy)



Wzór

Załącznik nr 4 do SIWZ, znak: MWZ3-205-93-2014

.....  
(pieczęćka firmowa Wykonawcy)

### WYKAZ WYKONANYCH GŁÓWNYCH USŁUG

do postępowania na „Usługę naprawy z modernizacją 17 EZT II” znak: MWZ3-205-93-2014

Wykaz wymagany jest w celu potwierdzenia spełnienia warunku określonego w Rozdziale VI ust. 1 pkt 2 SIWZ.

Lp.	Przedmiot zamówienia (zakres wykonanej naprawy)	Nazwa i adres podmiotu na rzecz którego zrealizowano zamówienie	Wartość netto (PLN) naprawy	Data wykonania naprawy (data wykonania zamówienia)
1				
2				
....				

**Uwaga: Do wykazu winny być dołączone dowody, czy usługi wskazane w wykazie zostały wykonane należycie.**

.....  
(miejscowość, data)

.....  
(pieczęćka imienna i podpis lub czytelny podpis osoby/osób  
uprawnionych do reprezentowania Wykonawcy)



.....  
(pieczęć Wykonawcy)

## Oświadczenie

składając ofertę w postępowaniu o udzielenie zamówienia publicznego prowadzonym przez  
„Koleje Mazowieckie – KM” sp. z o. o.  
na „**Usługę naprawy z modernizacją 17 EZT II**”  
znak: MWZ3-205-93-2014

oświadczam/my, że spełniam/my warunki udziału w postępowaniu, określone w art. 22 ust. 1 ustawy z dnia 29 stycznia 2004 r. - Prawo zamówień publicznych (Dz. U z 2013 r., poz. 907 z późn. zm.) dotyczące:

- 1) posiadania uprawnień do wykonywania określonej działalności lub czynności,
- 2) posiadania wiedzy i doświadczenia,
- 3) dysponowania odpowiednim potencjałem technicznym oraz osobami zdolnymi do wykonania zamówienia,
- 4) sytuacji ekonomicznej i finansowej,

w zakresie opisanym w Rozdziale VI Specyfikacji Istotnych Warunków Zamówienia.

.....  
(pieczęć imienna i podpis lub czytelny podpis osoby/osób  
uprawnionej/ych do reprezentowania Wykonawcy)

....., dnia.....  
(miejscowość)







.....  
(pieczęć Wykonawcy)

## Oświadczenie

składając ofertę w postępowaniu o udzielenie zamówienia publicznego prowadzonym przez  
„Koleje Mazowieckie – KM” sp. z o. o.  
na „**Usługę naprawy z modernizacją 17 EZT II**”  
znak: MWZ3-205-93-2014

oświadczam/my, że brak jest wobec mnie/nas podstaw do wykluczenia na podstawie art. 24 ust. 1 ustawy z dnia 29 stycznia 2004 r. - Prawo zamówień publicznych (Dz. U. z 2013 r., poz. 907 z późn. zm.)

.....  
(pieczęć imienna i podpis lub czytelny podpis osoby/osób  
uprawnionej/ych do reprezentowania Wykonawcy)

.....  
(miejsowość, data)





## OŚWIADCZENIE DOTYCZĄCE GRUPY KAPITAŁOWEJ

.....  
(pieczęć firmy)

miejsowość, data .....

Nazwa Wykonawcy: .....

.....

Siedziba  
Wykonawcy: .....

.....

Na mocy art. 26 ust. 2d ustawy – Prawo zamówień publicznych składam listę podmiotów należących do tej samej grupy kapitałowej\*):

.....

.....

.....

.....

.....  
(czytelny podpis osoby uprawnionej  
do reprezentowania Wykonawcy)

Informuję, że nie należę do grupy kapitałowej/ że podmiot, który reprezentuję, nie należy do grupy kapitałowej\*).

.....  
(czytelny podpis osoby uprawnionej  
do reprezentowania Wykonawcy)

\*) niepotrzebne skreślić





.....  
(pieczęć podmiotu oddającego do dyspozycji  
Wykonawcy niezbędne zasoby)

## ZOBOWIĄZANIE PODMIOTU

.....  
.....  
(nazwa, adres podmiotu oddającego do dyspozycji Wykonawcy niezbędne zasoby)

Zobowiązujemy się do oddania Wykonawcy .....

.....  
(nazwa, adres Wykonawcy)

niezbędnych zasobów, w zakresie:

1) wiedzy i doświadczenia tj. ....\*)

(należy dokładnie opisać zakres zasobów oddanych do dyspozycji Wykonawcy oraz okres ich udostępnienia)

2) potencjału technicznego, osób zdolnych do wykonania zamówienia tj. ....

.....\*)

(należy dokładnie opisać zakres zasobów oddanych do dyspozycji Wykonawcy oraz okres ich udostępnienia)

3) sytuacji ekonomicznej i finansowej tj. ....\*)

(należy dokładnie opisać zakres zasobów oddanych do dyspozycji Wykonawcy oraz okres ich udostępnienia)

w postępowaniu o zamówienie publiczne na „Usługę naprawy z modernizacją 17 EZT II”  
znak: MWZ3-205-93-2014 na okres korzystania z nich przy wykonywaniu zamówienia.

Jednocześnie oświadczamy, że będziemy/nie będziemy \*) brać udział/u w realizacji części  
zamówienia.

.....  
(czytelny podpis lub podpis i pieczęć osoby uprawnionej do  
reprezentacji podmiotu oddającego do dyspozycji  
Wykonawcy niezbędne zasoby)

.....  
(miejsowość data)

\*) niepotrzebne skreślić

.....  
(czytelny podpis lub podpis i pieczęć Wykonawcy lub osoby upoważnionej  
do reprezentowania Wykonawcy)



## Istotne postanowienia umowy

### § 1

#### Przedmiot umowy

1. Przedmiotem umowy jest wykonanie 17 napraw w poziomie utrzymania P4 EZT serii EN57AKM wraz z modernizacją wszystkich EZT, zgodnie z treścią oferty złożonej w postępowaniu o zamówienie publiczne znak: MWZ3-205-93-2014.
2. Zamówienie zostanie zrealizowane w terminie do 31 sierpnia 2015 r.
3. Zakres naprawy w poziomie utrzymania P4 określa § 2 ust. 2 i 4 niniejszej umowy, a zakres modernizacji EZT określa załącznik nr 4 do umowy.

### § 2

#### Zakres naprawy w poziomie utrzymania P4

1. W zakres naprawy w poziomie utrzymania P4 wchodzi zespół czynności niezbędnych do uzyskania stanu technicznego i parametrów technicznych określonych w przepisach i warunkach technicznych odbioru dla danej serii EZT i rodzaju naprawy.
2. Zakres naprawy w poziomie utrzymania P4 EZT, zgodnie z obowiązującą „Dokumentacją systemu utrzymania ez EN57 z napędem asynchronicznym” podzielono na:
  - 1) stały zakres naprawy, tj. prace wykonywane zawsze podczas każdej naprawy zgodnie z postanowieniami właściwej dla danego pojazdu dokumentacji systemu utrzymania. Do stałego zakresu naprawy nie zalicza się modernizacji i prac wymienionych w załączniku nr 4 do umowy,
  - 2) prace wykraczające poza stały zakres naprawy w poziomie utrzymania P4 (zwane pracami dodatkowymi), czyli prace konieczne do wykonania w czasie naprawy dla uzyskania stanu technicznego określonego w przepisach i warunkach technicznego odbioru, lecz nie występujące w każdej naprawie tj. naprawa zespołów, podzespołów, części i elementów EZT, aby zapewniały prawidłową eksploatację EZT np.: obręczowanie zestawu kołowego, wymianę osi zestawu, wymiany koła zębatego na zestawie kołowym itp. Wykaz prac zaliczanych do grupy prac wykraczających poza stały zakres naprawy oraz zestawienie oferowanych cen jednostkowych za wykonanie tych prac stanowi załącznik nr 2 do umowy,
  - 3) uzupełnienia braków.
3. Zamawiający przewiduje wykonanie prac wykraczających poza stały zakres naprawy w poziomie utrzymania P4 elektrycznego zespołu trakcyjnego wg założeń prognostycznych z załącznika nr 2 do umowy, a także inne prace w zależności od potrzeb lub wskazane przez Zamawiającego na które Zamawiający zamierza przeznaczyć dla jednego EZT kwotę w wysokości 5 000,00 zł netto.
4. Zamawiający wymaga, aby w stałym zakresie naprawy, w trakcie wykonywanych napraw w poziomie utrzymania P4 elektrycznych zespołów trakcyjnych, Wykonawca wykonał wszystkie prace wyszczególnione we właściwych dokumentacjach systemu utrzymania, a także:
  - 1) malowanie pudła całego EZT oraz dachu EZT farbą chemoutwardzalną (poliuretanową). Malowanie powinno być zgodne z obowiązującymi kartami UIC 842-2 „Warunki techniczne dla metod badań materiałów malarskich i szpachli.”, 842-5 „Wykonawcze warunki techniczne dotyczące zabezpieczenia antykorozyjnego oraz malowania wagonów i pojazdów trakcyjnych.” oraz 842-6 „Warunki techniczne kontroli jakości systemów malowania pojazdów kolejowych.” Wszelkie uszkodzenia malatury oraz wady mechaniczne pudła, np. porysowania, wykwity korozji i wgniecenia powinny być usunięte. Malowana powierzchnia powinna być odpowiednio przygotowana do malowania (szpachlowana, zmatowiona i odtłuszczona poprzednia powłoka lakiernicza). Malaturę pudła oraz dachu należy wykonać w kolorach zgodnych z Systemem Identyfikacji Wizualnej Zamawiającego. Wszystkie napisy oraz logo na EZT muszą być malowane zgodnie z kolorystyką określoną w załączniku nr 5 do umowy. Nie dopuszcza się stosowania naklejek, Wykonawca uzgodni z Zamawiającym proponowany system malarski. Malowanie elementów wnętrza będzie odbywać się natryskowo (drzwi automatyczne, międzywagonowe, osłony, poręcze, klapy inspekcyjne i inne) po uprzednim przygotowaniu powierzchni,
  - 2) wykonanie powłok lakierniczych „antygraffiti” na pudłach EZT,
  - 3) wymianę uszkodzonych elementów wykonanych z TWS którymi są wyłożone wewnętrzne ściany elektrycznych zespołów trakcyjnych – z zachowaniem ich wzoru i kolorystyki. Za uszkodzone elementy wykonane z TWS Zamawiający uważa elementy popękane, wyłamane, rozwarstwione oraz posiadające napisy graffiti, których nie można usunąć.

- W przypadku, gdy oryginalny wzór elementu nie jest już produkowany, Zamawiający wymaga, aby w przedziale Wykonawca zastosował jeden wzór,
- 4) pranie lub wymianę uszkodzonej (tj. przetartej, przepalanej, przeciętej) tapicerki foteli pasażerskich na nową, wandaloodporną, zgodną z systemem Identyfikacji Wizualnej Zamawiającego i wzorem zamontowanym w pojeździe, spełniającą obowiązujące normy palności,
  - 5) wymianę wszystkich porysowanych szyb na nowe (około 20 %),
  - 6) przeprowadzenie badań defektoskopowych ciągną, nakrętki oraz sprężyny sprzęgów międzywagonowych, w przypadku braku możliwości wykonania badań wymiana na nowe, zweryfikowanie pozostałych elementów sprzęgu – ich naprawa lub wymiana,
  - 7) wymianę uszczelek na nowe we wszystkich elementach, zespołach i podzespołach,
  - 8) wymianę kabli wielokrotnych klawiatury sprzęgu oraz kabli międzywagonowych na nowe,
  - 9) wymiany wszystkich przycisków w przedziałach pasażerskich na przyciski z napisami w języku Braille'a,
  - 10) oczyszczenie i uszczelnienie klap inspekcyjnych drzwi automatycznych oraz progów drzwi poprzez piaskowanie lub śrutowanie i zabezpieczenie farbą ochronną, antykorozyjną, ułatwiającą ślizg rolki,
  - 11) dokonać przeglądu systemu blokady drzwi automatycznych oraz systemu sygnalizacji wizualno – akustycznej w kabinie maszynisty o niedomkniętych drzwiach automatycznych EZT będących w składzie pociągu oraz dokonać ewentualnych napraw,
  - 12) dokonać wymiany wszystkich rolek drzwi automatycznych na nowe, poliuretanowe (D=41x14,5 mm z łożyskiem 6001RS) – szczegółowy typ do uzgodnienia z Zamawiającym,
  - 13) dokonać wymiany uszkodzonych rolet przeciwsłonecznych w oknach czołowych i bocznych kabin maszynisty na nowe. Zamawiający wymaga, aby rolety:
    - wykonane były z tkaniny ekranującej, przeznaczonej na zasłony przeciwsłoneczne,
    - spełniały wymagania normy PN-K-02511: 2000,
    - kolor tkaniny RAL 6018,
    - masa powierzchniowa – 401 g/m<sup>2</sup>,
    - skład tkaniny – POLLESTER 100%,
  - 14) naniósł oznaczenie „Nie stawać” w przedziałach służbowych oraz oznaczył strefę żółtym pasem (do uzgodnienia z Zamawiającym).

### § 3

#### **Modernizacja podczas naprawy w poziomie utrzymania P4**

1. Zamawiający wymaga, aby podczas realizacji poszczególnych napraw w poziomie utrzymania P4 Wykonawca wykonał modernizację elektrycznych zespołów trakcyjnych zgodnie z zakresem prac wymienionych w załączniku nr 4 do umowy.
2. Zamawiający wymaga, aby naprawy w poziomie utrzymania P4 z modernizacją elektrycznych zespołów trakcyjnych wykonano zgodnie z wymaganiami określonymi w załączniku nr 6 do niniejszej umowy.
3. Zamawiający wymaga, aby podczas realizacji napraw w poziomie utrzymania P4 z modernizacją, Wykonawca opracował i przekazał do Zamawiającego dokumentację wykonanych zmian konstrukcyjnych w pojeździe oraz niezbędne poprawki i uzupełnienia do dokumentacji systemu utrzymania EZT na zasadach określonych w § 5 ust. 7 i 8 umowy.

### § 4

#### **Braki w wyposażeniu**

1. Za braki w wyposażeniu taboru uważa się brakujące wg dokumentacji konstrukcyjnej danej serii elektrycznego zespołu trakcyjnego: zespoły, podzespoły i części, których wykaz ustala się komisyjnie z udziałem przedstawicieli obu Stron i Komisarza Odbiorczego, w trakcie przyjęcia pojazdu do naprawy. Za braki nie uznaje się normalistów oraz elementów zaliczanych do galanterii taborowej.
2. Do galanterii taborowej zalicza się: stoliki, siedzenia uchylne, listwy wykończeniowe, śmietniczki, świetlówki, nakrętki świetlówek, żarówki, zabezpieczenia żarówek, klosze lamp, uchwyty, poręcze, zamki, klamki, wieszaki, lustra w WC, pręty zabezpieczające szyby drzwi, elementy armatury w WC, szafki na ręczniki w WC, linki uziemiające itp.
3. Uzupełnienie braków, wykazanych w protokole zdawczo – odbiorczym przekazania EZT do naprawy odbywać się będzie po uzyskaniu zgody Zamawiającego.



## § 5

**Sposób realizacji umowy**

1. Wykonawca zobowiązuje się do wykonania przedmiotowej naprawy, a Zamawiający zobowiązuje się do zapłaty wynagrodzenia ustalonego w umowie.
2. Wykonawca zobowiązuje się do zapewnienia we własnym zakresie materiałów i części EZT potrzebnych do wykonania przedmiotu umowy. Zamawiający dopuszcza zastosowanie do naprawy materiałów regenerowanych pod warunkiem uzyskania wymaganych parametrów konstrukcyjnych oraz pisemnej zgody Zamawiającego. Wartość przedmiotu umowy ustalona w § 10 ust. 3 umowy zawiera koszty wszelkich materiałów i części (w tym ich zakupu, dostawy, zamontowania) niezbędnych do prawidłowego i zgodnego z umową wykonania przedmiotu umowy.
3. W przypadku konieczności wykonania prac wykraczających poza stały zakres naprawy w poziomie utrzymania P4, bądź uzupełnienia braków, o których mowa w § 4 umowy, Wykonawca w formie pisemnej (faxem i mailem na adres wskazany w umowie) zgłasza tę konieczność Zamawiającemu. Zamawiający w terminie 2 dni roboczych od daty przekazania przez Wykonawcę informacji o konieczności wykonania ww. prac lub usunięcia braków, informuje w formie pisemnej, Wykonawcę o odmowie lub wyrażeniu zgody na ich wykonanie.

Dniem powzięcia wiadomości przez Wykonawcę o wyrażeniu zgody przez Zamawiającego na wykonanie prac wykraczających poza stały zakres naprawy okresowej, bądź uzupełnienia braków jest dzień wysłania przez Zamawiającego pisemnej informacji faxem lub mailem. Jeżeli Zamawiający wyśle fax lub mail po godzinie 14<sup>00</sup>, dniem powzięcia wiadomości przez Wykonawcę jest następnego dnia roboczy. W przypadku niedotrzymania przez Zamawiającego ww. terminów, czas postoju EZT w naprawie wydłuża się o czas opóźnienia Zamawiającego w przesłaniu pisemnej informacji (faxem lub mailem) dotyczącej rozszerzenia zakresu naprawy.

Prace wykraczające poza stały zakres naprawy w poziomie utrzymania P4 EZT, będą wykonywane wyłącznie na podstawie pisemnej zgody Zamawiającego.

4. Elektryczne zespoły trakcyjne i ich elementy składowe, w trakcie wykonywania napraw i po wykonanych naprawach oraz dokonanej modernizacji należy poddać odbiorowi komisarycznemu, dokonywanemu przez Komisarza Odbiorczego Zamawiającego.

Odbiór komisaryczny musi się odbyć wg zasad i w zakresie przewidzianym obowiązującymi przepisami, dokumentami i instrukcjami wymienionymi w załączniku nr 6 do umowy. Podstawą do uznania naprawy za wykonaną jest zgodność parametrów wszystkich zespołów, podzespołów, części i elementów naprawianych EZT z parametrami określonymi we właściwych warunkach technicznych wykonania i odbioru po naprawie dla danego rodzaju naprawy, potwierdzony przez Komisarza Odbiorczego protokołem komisijnego odbioru. Komisarz Odbiorczy ma prawo wykonywać dokumentację zdjęciową odbieranego pojazdu.

5. Wykonawca zobowiązuje się aby EZT serii EN57AKM po wykonanej naprawie w poziomie utrzymania P4 z modernizacją były kompatybilne między sobą oraz z pozostałymi EZT serii EN57AKM modernizowanymi w latach 2010-2011. Kompatybilność oznacza, że zmodernizowane EZT będą zapewniać możliwość połączenia elektrycznego i mechanicznego, z uzyskaniem pełnej funkcjonalności użytkowej między sobą oraz z pozostałymi EZT serii EN57AKM eksploatowanymi obecnie przez Zamawiającego. Połączenie elektryczne między EZT będzie zapewniać w sytuacjach awaryjnych przeniesienie napięcia i umożliwiać sterowanie drugiego EZT przy uszkodzonej przetwornicy i baterii.
6. Podczas wykonywania napraw w poziomie utrzymania P4 EZT – w ramach stałego zakresu naprawy, Wykonawca zobowiązuje się również do:

- 1) wykonania wszystkich czynności przewidzianych dla w poziomie utrzymania P4 EZT zgodnie z „Dokumentacją systemu utrzymania EZT EN57 z napędem asynchronicznym” zatwierdzoną przez Prezesa Urzędu Transportu Kolejowego Decyzją nr TTN-512-130/10 z dnia 28 grudnia 2010 r.

- 2) zastosowania smaru przekładniowego zgodnego z nw. właściwościami i parametrami jakościowymi:

Kod produktu	151680
Oznaczenie	516
Typ zagęszczenia	litowy
Kolor	czarny
Tekstura	adhezyjna
Lepkość Brookfielda w 200F	3 wrzeciona, 4 obr/min 7500 cP
Aparat czterokulowy LWI	62 kg

Obciążenie zespawania	312 kg
Obciążenie Timkena D 2596	35 Ibs

- 3) wymiany na nowe wszystkich elementów uznanych za normalia. Za normalia uznaje się takie elementy połączeń rozłącznych zespołów i podzespołów taboru, które w czasie naprawy podlegają demontażowi i nie kwalifikują się do ponownego wykorzystania tj.: podkładki, śruby, wkręty, blachowkręty, nakrętki, zawlecзки, sworznie, pierścienie uszczelniające (tzw. Simeringi), pierścienie uszczelniające o przekroju kołowym (tzw. Oringi), pozostałe uszczelnienia, pierścienie osadcze sprężyste (tzw. Zegery), wszelkie osłony elektryczne (np. przewodów NN, WN, miechy doprowadzające powietrze do chłodzenia silników trakcyjnych), elementy gumowe zawiesznień maszyn elektrycznych, sprężarek itp.,
  - 4) w przypadku wystąpienia konieczności, do obręczowania zestawów kołowych przy zastosowaniu obręczy wykonanych ze stali P 60T lub B 6 T,
  - 5) wykonania naprawy EZT, zgodnie z dokumentacjami: Systemu Utrzymania, techniczną, konstrukcyjną, technologiczną oraz Warunkami Technicznymi Wykonania i Odbioru (WTW i O) po naprawie, a także odpowiednimi Polskimi Normami, Europejskimi Normami, Normami Branżowymi i Zakładowymi, obowiązującymi w okresie trwania umowy. Zamawiający wyklucza stosowanie materiałów, produktów chemicznych, petrochemicznych i innych niezgodnych z obowiązującymi normami w zakresie objętym przedmiotem umowy. Zestawienie obowiązujących dokumentów i przepisów w zakresie napraw elektrycznych zespołów trakcyjnych stanowi załącznik nr 6 do umowy,
  - 6) wykonania prób i badań wszystkich urządzeń podlegających dozorowi technicznemu, zgodnie z przepisami Transportowego Dozoru Technicznego (TDT) zapewniających eksploatację ww. urządzeń do następnej naprawy okresowej,
  - 7) wykonania w trakcie napraw w poziomie utrzymania P4 elektrycznych zespołów trakcyjnych wszystkich badań i prób przewidzianych w obowiązujących w okresie trwania umowy przepisach, instrukcjach i dokumentach, wyszczególnionych w załączniku nr 6 do umowy,
  - 8) wykonania próby szczelności układu pneumatycznego pojazdu na stanowisku z wydrukiem komputerowym – protokół z próby szczelności zostanie przekazany Zamawiającemu.
7. Wykonawca zobowiązuje się do protokolarnego przekazania upoważnionym do odbioru EZT przedstawicielom Zamawiającego niezbędnej do przeprowadzenia naprawy, dokumentacji technicznej i technologicznej (w tym konstrukcyjnej wraz z rysunkami technicznymi, konstrukcyjnymi i złożeniowymi, dotyczącej modernizacji). Wykonawca zobowiązuje się do udzielenia na rzecz Zamawiającego niewyłącznej, bezterminowej licencji do dokumentacji technicznej i technologicznej w pełnym zakresie do celów obsługowo-eksploatacyjnych, naprawczych, utrzymaniowych oraz przy kolejnych naprawach okresowych i modernizacjach, z możliwością udostępnienia jej innym podmiotom świadczącym usługi dla KM. Wykonawca przekaze Zamawiającemu katalog wszystkich podzespołów, elementów i części zamiennych w odniesieniu do elementów zmodernizowanych wraz z wykazem producentów, rysunkami itp. Wymienioną wyżej dokumentację, Wykonawca przekaze Zamawiającemu w ilości pięciu kompletów w formie pisemnej i dwóch w formie elektronicznej wraz z dostawą pierwszego pojazdu.
  8. W przypadku dokonywania zmian konstrukcyjnych w trakcie realizacji przedmiotu umowy, Wykonawca zobowiązuje się do wprowadzenia poprawek do posiadanej dokumentacji i przekazania Zamawiającemu w formie pisemnej i elektronicznej.
  9. Wykonawca zobowiązuje się do protokolarnego przekazania Zamawiającemu wraz z każdym EZT po naprawie w poziomie utrzymania P4 z modernizacją dokumentacji technicznej obejmującej wykonaną naprawę, modernizację, wypełnionych kart podzespołów, kart gwarancyjnych, protokoły z prób i protokoły z badania defektoskopowego osi i kół bosych zestawów kołowych.
  10. W celu zamówienia tras dojazd próbnych dla składów po naprawach, Wykonawca będzie występował z zamówieniem o zabezpieczenie trasy przejazdu do „Koleje Mazowieckie – KM” sp. z o. o., Wydział Zabezpieczenia Przewozów na adres e-mail: ..... Zamówienie, o którym mowa powinno być przesłane najpóźniej na dwa dni robocze przed terminem planowanej jazdy próbnej, nieprzekraczalnie do godziny 14<sup>00</sup>.
  11. Jazda próbna po liniach PKP Polskie Linie Kolejowe S. A., po wykonanych naprawach w poziomie utrzymania P4, dla każdego EZT odbywać się będzie na koszt Zamawiającego. Jazda próbna powinna odbyć się na odcinku minimum 100 km w trakcji pojedynczej. W przypadku gdy wynik jazdy jest negatywny koszt kolejnych jazd próbnych w trakcji pojedynczej pokrywa Wykonawca.
  12. Jazda próbna musi się odbyć również na odcinku 100 km w trakcji wielokrotnej z zatrzymaniem w okolicach wszystkich przystanków i stacji kolejowych, w celu sprawdzenia sprawności urządzeń. Jazda próbna musi odbyć się na obszarze działania Spółki „Koleje Mazowieckie-KM” sp. z o. o.

Zamawiający zabezpieczy EZT do jazdy próbnej w trakcji wielokrotnej, w terminie dwóch dni roboczych, licząc od dnia powiadomienia przez Wykonawcę. Jazda próbna odbywać się będzie na koszt Zamawiającego. W przypadku gdy wynik jazdy jest negatywny koszt kolejnych jazd próbnych w trakcji wielokrotnej pokrywa Wykonawca.

13. Wykonanie obu jazd próbnych jest elementem obligatoryjnym do odbioru EZT po naprawie.
14. Jazdy próbne mogą być przeprowadzane wyłącznie w dni robocze, w godzinach 8<sup>00</sup> – 14<sup>00</sup>. Przeprowadzanie jazd próbnych w innym terminie jest możliwe po każdorazowym uzgodnieniu z przedstawicielem Zamawiającego uczestniczącym w jazdach.
15. Podstawą do uznania naprawy EZT za wykonaną będzie potwierdzenie w protokole odbiorczym przez Komisarza Odbiorczego zgodności parametrów wszystkich zespołów, podzespołów, części i elementów naprawianych EZT z parametrami określonymi we właściwych warunkach technicznych naprawy i odbiór po naprawie potwierdzony przez Komisarza Odbiorczego protokołem komisyjnego odbioru. Za wprowadzenie w błąd Komisarza Odbiorczego pełną odpowiedzialność ponosi Wykonawca, który ww. przypadku każde niezgodności usunie na własny koszt, zgodnie z sugestią Zamawiającego.
16. Żłom odzyskany w trakcie napraw lub modernizacji pojazdów stanowi własność Wykonawcy natomiast podzespoły, zespoły i części wskazane przez Zamawiającego w protokole zdawczo-odbiorczym podlegają zwrotowi Zamawiającemu. Wykonawca dokona zwrotu elementów w terminie nie przekraczającym 30 dni kalendarzowych od daty zakończenia naprawy z modernizacją na własny koszt do Sekcji Napraw i Eksploatacji Taboru, skąd został skierowany dany EZT do naprawy. Przekazanie elementów zostanie potwierdzone protokołem przekazania podpisanym przez dwie Strony umowy.
17. Elektryczne zespoły trakcyjne kierowane na naprawę i odbierane po naprawie w poziomie utrzymania P4 z modernizacją będą odbierane – loco bocznica Wykonawcy. Przyjęcie EZT do naprawy i po naprawie odbywa się w każdym dniu roboczym w godzinach 7<sup>00</sup> – 14<sup>00</sup>.
18. Zamawiający zastrzega sobie prawo przeprowadzenia audytów u Wykonawcy, po uprzednim uzgodnieniu terminu z Wykonawcą oraz dokonywania stosownej dokumentacji zdjęciowej w zakresie realizacji niniejszego zamówienia – wyłącznie do użytku wewnętrznego Zamawiającego.
19. Pojazdy dostarczane przez Zamawiającego do naprawy będą przekazywane w stanie czynnym.

## § 6

### Harmonogram przekazania i czas postoju EZT w naprawie

1. Elektryczne zespoły trakcyjne będą przekazywane do naprawy w oparciu o prognostyczny plan napraw stanowiący załącznik nr 3 do umowy, zgodnie z kwartalnymi harmonogramami przekazywanymi przez Zamawiającego nie później niż 15 dni kalendarzowych przed rozpoczęciem każdego kwartału. W harmonogramach Zamawiający wskaże numerycznie EZT, przeznaczone do naprawy. Harmonogram na IV kwartał 2014 r. (załącznik nr 3a do umowy) Zamawiający prześle Wykonawcy w dniu podpisania umowy, a harmonogramy na kolejne kwartały prześle nie później niż 15 dni kalendarzowych przed rozpoczęciem każdego kwartału. Zamawiający zastrzega sobie prawo zmiany numerów EZT wykazanych w ww. harmonogramach.
2. Przekazanie do naprawy i odbiór EZT (przejazd do zakładów naprawczych i z powrotem) po naprawie odbywa się na koszt Zamawiającego.
3. Wykonawca wykona naprawę każdego EZT w poziomie utrzymania P4 z modernizacją w okresie nie dłuższym, niż ..... dni kalendarzowych, licząc od dnia przekazania każdego EZT do naprawy.
4. O terminie odbioru naprawianego EZT, Wykonawca powiadomi pisemnie (faxem, bądź drogą elektroniczną na adres mailowy: ..... przedstawiciela Zamawiającego z wyprzedzeniem trzydniowym (trzy dni robocze). Termin odbioru musi być zaakceptowany przez Zamawiającego. W przypadku, gdy Komisarz Odbiorczy w uzgodnionym terminie nie stawi się na odbiór, termin naprawy EZT zostanie przedłużony, o czas oczekiwania na stawienie się Komisarza Odbiorczego.
5. Za datę wykonania naprawy w poziomie utrzymania P4 z modernizacją przyjmuje się datę odbioru EZT wraz z dokumentami dopuszczającymi EZT do eksploatacji, tj. datę podpisania protokołu komisyjnego odbioru przez Komisarza Odbiorczego oraz przedstawiciela Wykonawcy.

## § 7

### Wymagania dotyczące niezawodności pojazdów

1. Współczynnik niezawodności  $W_n$   
Obliczany z dokładnością do dwóch miejsc po przecinku w cyklach kolejnych 3 miesięcy eksploatacji, dla każdego EZT w eksploatacji wyrażony zależnością:

$$W_n = (T_u - T_a) / T_u$$

Gdzie:

$T_u$  – czas, w którym pojazd może być użytkowany w rozpatrywanym przedziale czasu,

$T_a$  – jest sumą czasów wyłączeń awaryjnych uniemożliwiających eksploatację (powodujących wyłączenie z eksploatacji na określony czas – nawet najkrótszy). Do  $T_a$  nie zalicza się czasu wyłączeń z powodu wypadków kolejowych oraz przyczyn niezależnych od stanu technicznego pojazdu (zamknięcia torów, oczekiwanie na toczenie: toczenie – jest sytuacją gdzie pojazd jest sprawny technicznie ale nie jest zdolny do dalszej eksploatacji).

Obliczenia sprawdzające współczynnika niezawodności wykonywane są dla każdego EZT oddzielnie, w cyklach kwartalnych, z których pierwszy rozpoczyna się pierwszego dnia miesiąca następującego po miesiącu, w którym nastąpił odbiór pojazdu po naprawie.

2. Zamawiający wymaga, aby Współczynnik niezawodności każdego EZT wynosił co najmniej 0,9.  
 $W_n \geq 0,9$
3. W przypadku, gdy obliczony wg wyżej wymienionych zasad współczynnik niezawodności będzie niższy od wartości 0,9 - Wykonawca zapłaci Zamawiającemu karę umowną w wysokości 0,1% ceny netto naprawy w poziomie utrzymania P4 z modernizacją każdego pojazdu, którego to dotyczy, za każdy 1% obniżenia współczynnika podanego wyżej.

## § 8

### Gwarancje

1. Na każdy naprawiony EZT, Wykonawca udziela gwarancji jakości na bezawaryjną pracę na okres:
  - 1) ..... miesięcy - na cały EZT, z wyłączeniem silników trakcyjnych,
  - 2) ..... miesięcy - na malaturę EZT,
  - 3) ..... miesięcy – na przezwójone maszyny elektryczne EZT, z wyłączeniem silników trakcyjnych,
  - 4) .... miesięcy – na elementy silników trakcyjnych poddane naprawie,
  - 5) ..... miesięcy – na podzespoły i zespoły zamontowane podczas modernizacji EZT.
 licząc od dnia podpisania protokołu komisyjnego odbioru danego EZT.
2. W sytuacji, kiedy w EZT zostaną zamontowane podzespoły posiadające gwarancję producenta, Wykonawca prześle Zamawiającemu dokumenty gwarancyjne, a Zamawiający będzie uprawniony do korzystania z gwarancji producenta. Nie wyłącza to jednak uprawnień Zamawiającego wobec Wykonawcy, wynikających z niniejszej umowy.
3. Wykonawca w okresie gwarancyjnym ponosi pełną odpowiedzialność za wady i uszkodzenia EZT oraz następstwa tych uszkodzeń, powstałe z przyczyn leżących po stronie Wykonawcy. Wykonawca ponosi pełną odpowiedzialność za wszelkie skutki i następstwa awarii elektrycznych zespołów trakcyjnych, powstałe w okresie gwarancyjnym z przyczyn leżących po stronie Wykonawcy.
4. Jeżeli w okresie gwarancji zespół, podzespół lub element który został zamontowany w trakcie modernizacji ulegnie trzykrotnej awarii (uszkodzenie pojazdu trakcyjnego i jego zespołów, nie będące wynikiem działania aktów wandalizmu, osób trzecich, siły wyższej rozumianej jako nadzwyczajne, niemożliwe do przewidzenia zdarzenie, czy też niewłaściwej eksploatacji), Wykonawca na własny koszt dokona jego wymiany na fabrycznie nowy, wolny od wad.
5. W przypadku wymiany danego podzespołu lub zespołu ze względu na 3 krotną awarię w przynajmniej 9 pojazdach, awarie traktowane są jako wada konstrukcyjna/systemowa podlegająca usunięciu na koszt Wykonawcy we wszystkich pojazdach, a za przestój każdego pojazdu naliczane są kary zgodnie z § 11 ust. 4 umowy.
6. W odniesieniu do wad systemowych, które naruszają sprawną eksploatację, uszkodzone elementy podlegają wymianie na fabrycznie nowe bezpośrednio po wystąpieniu uszkodzenia we wszystkich pojazdach będących przedmiotem umowy.
7. Wykonawca zobowiązany jest do usunięcia wady systemowej we wszystkich pojazdach w terminie 6 miesięcy, licząc od daty zawiadomienia o wadzie systemowej – termin usunięcia wady systemowej może zostać przedłużony w uzasadnionym przypadku, po pisemnym uzgodnieniu z Zamawiającym.
8. W razie stwierdzenia przez Zamawiającego w okresie gwarancyjnym wad w działaniu EZT lub jego części, zespołów i podzespołów – Zamawiający powiadamia pisemnie (faxem) Wykonawcę, aby w terminie umożliwiającym dojazd do uszkodzonego EZT, nie później niż w ciągu dwóch dni roboczych licząc od daty powiadomienia, przedstawiciel Wykonawcy wziął udział w komisji mającej na celu ustalenie zakresu, przyczyny powstania i sposobu usunięcia uszkodzenia. Nieobecność przedstawiciela Wykonawcy w pracach komisji jest równoznaczna z uznaniem zasadności złożonej reklamacji i z uznaniem zakresu naprawy EZT.
9. Wady i uszkodzenia powstałe z przyczyn leżących po stronie Wykonawcy, z wyjątkiem wad i uszkodzeń, o których mowa w ust. 16, Wykonawca jest zobowiązany usunąć na własny koszt

w terminie nie dłuższym niż 3 dni robocze – wydłużenie terminu naprawy jest możliwe po uzyskaniu pisemnej zgody wyrażonej przez Zamawiającego. W przypadku opóźnienia w usunięciu wady, Zamawiający będzie naliczał kary umowne według zasad określonych w § 11 ust. 4 niniejszej umowy. Dniem powzięcia przez Wykonawcę wiadomości o wadzie lub uszkodzeniu elektrycznego zespołu trakcyjnego jest dzień wysłania reklamacji na druku R1 faksem lub mailem, co jest jednoznaczne z rozpoczęciem procesu reklamacyjnego przez Zamawiającego. Jeżeli Zamawiający wyśle reklamację faksem lub mailem w dniu wolnym od pracy, dniem powzięcia wiadomości jest następny dzień roboczy. Wzór protokołu reklamacyjnego stanowi załącznik nr 7 do niniejszej umowy.

10. Zamawiający składa reklamację niewłaściwie wykonanej naprawy w formie pisemnej (faxem) lub drogą elektroniczną na wskazany przez Wykonawcę adres mailowy. Dopuszcza się możliwość korekty złożonej reklamacji w przypadku, gdy komisja, o której mowa w ust. 8 ustali taką potrzebę.
11. Odpowiedzialność z tytułu gwarancji polega na usunięciu przez Wykonawcę, na jego koszt wad/uszkodzeń powstałych w okresie gwarancji lub pokryciu przez Wykonawcę kosztów poniesionych przez Zamawiającego z tytułu usunięcia wad lub uszkodzeń we własnym zakresie lub pokryciu kosztów wynikających ze zlecenia wykonania napraw EZT przez osoby trzecie. W przypadku wystąpienia wad/uszkodzeń niemożliwych do usunięcia/naprawy Wykonawca wymieni uszkodzony zespół/podzespół na nowy.
12. Koszty przejazdu EZT do naprawy gwarancyjnej w przypadku, gdy wykonanie naprawy w miejscu wystąpienia usterki okaże się niemożliwe, z miejsca uszkodzenia do miejsca wskazanego przez Wykonawcę ponosi Wykonawca. W przypadku, gdy wykonanie naprawy możliwe będzie jedynie w warunkach warsztatowych Wykonawcy, Wykonawca pokrywa koszty przejazdu tam i z powrotem do właściwej Sekcji Napraw i Eksploatacji Taboru Zamawiającego.
13. Wykonywanie naprawy gwarancyjnej potwierdza się protokołem naprawy, który Wykonawca jest obowiązany wystawić w czytelny sposób dla Zamawiającego. Zamawiający potwierdza czas zakończenia naprawy. Protokół naprawy gwarancyjnej winien określać opis usuniętych nieprawidłowości oraz datę zakończenia naprawy. Zakończenie naprawy gwarancyjnej następuje w chwili obustronnego podpisania protokołu usunięcia usterki.
14. W przypadku braku podpisu przedstawicieli Zamawiającego lub nie wypełnieniu jego części protokołu zakończenia naprawy uznaje się jako nieważny, a naprawę reklamacyjną za nie zakończoną. Wzór protokołu reklamacyjnego stanowi załącznik nr 7 do niniejszej umowy.
15. Każda naprawa reklamacyjna wykonywana w siedzibie Zamawiającego powinna być wykonana w obecności przedstawiciela Zamawiającego. W przypadku wykonywania naprawy w siedzibie Wykonawcy, każda naprawa musi zostać odebrana przez Komisarza Odbiorczego Zamawiającego i potwierdzona odpowiednim protokołem.
16. W przypadku usterek nie powodujących wyłączenia pojazdu z eksploatacji naprawa reklamacyjna powinna być wykonana w terminie nie dłuższym niż 5 dni roboczych, licząc od daty zgłoszenia. W przypadku nie wykonania naprawy w ww. terminie zostaną naliczone kary umowne, zgodnie z zapisami § 11 ust. 5 umowy.
17. Wykonawca ma prawo podważyć zasadność reklamacji, gdy uszkodzenie elektrycznych zespołów trakcyjnych lub ich części w okresie gwarancyjnym nastąpiło z przyczyn leżących po stronie Zamawiającego na skutek niewłaściwej eksploatacji, działania osób trzecich lub z powodu wystąpienia siły wyższej. W takim przypadku, Wykonawca ma obowiązek przedstawienia ekspertyzy technicznej sporządzonej przez niezależną jednostkę opiniującą posiadającą odpowiednich specjalistów z danej dziedziny.
18. Czas wyłączenia z eksploatacji EZT spowodowany wystąpieniem wad lub uszkodzeń w okresie gwarancji przedłuża okres gwarancji o czas, w którym Zamawiający nie mógł eksploatować uszkodzonego EZT z powodu naprawy gwarancyjnej.
19. Wykonawca dokona trwałego znakowania lub plombowania zespołów, podzespołów i części elektrycznych zespołów trakcyjnych podlegających oznakowaniu, w sposób pozwalający na ich identyfikację przez cały okres ich eksploatacji w okresie gwarancji.
20. Zamiany znakowanych lub plombowanych zespołów, podzespołów i części, o których mowa w ust. 19 dokonywane przez Zamawiającego bez zgody Wykonawcy w okresie gwarancyjnym, stanowić mogą podstawę do nie uznania roszczeń gwarancyjnych Zamawiającego, o ile udowodnione zostanie, że zamiana została wykonana bezpodstawnie i bez zgody Wykonawcy. Przypadki sporne rozstrzygać będzie wspólna komisja.
21. W przypadku wystąpienia w okresie gwarancji drobnych wad lub uszkodzeń EZT, których usunięcie nie przekracza 4 roboczogodzin i możliwości technicznych usunięcia ich przez Zamawiającego, wadę

lub uszkodzenie może usunąć Zamawiający na koszt Wykonawcy po uprzednim dokonaniu wzajemnych ustaleń Stron w tym zakresie.

22. W sytuacji wystąpienia wypadku (wydarzenia) kolejowego, w którym uczestniczył elektryczny zespół trakcyjny naprawiany przez Wykonawcę, Zamawiający może wezwać Wykonawcę jako obserwatora prac komisji ustalającej przyczyny wypadku. Wykonawca ma obowiązek wyznaczenia przedstawiciela – obserwatora – lub poinformowania Zamawiającego o rezygnacji z przysługującego mu prawa. W takim przypadku Wykonawca zgadza się wnioskami komisji wypadkowej.

## § 9

### Nadzór

1. Przedstawicielem Wykonawcy odpowiedzialnym za realizację umowy jest ....., tel. ...., fax. ...., e-mail; .....
2. Przedstawicielem Zamawiającego odpowiedzialnym za realizację umowy jest ....., tel. ...., fax. ...., e-mail: .....

## § 10

### Rozliczenia umowy

1. Podstawą rozliczeń za zrealizowaną usługę będą faktury VAT wystawione prawidłowo przez Wykonawcę, oddzielnie za:
  - 1) wykonaną naprawę w poziomie utrzymania P4 EZT z wyszczególnieniem stałego zakresu naprawy, uzupełnienia braków oraz prac wykraczających poza stały zakres naprawy,
  - 2) za wykonaną modernizację podczas naprawy w poziomie utrzymania P4 EZT,
  - 3) na prośbę Zamawiającego również oddzielnie za wybraną część modernizacji.
2. Podstawą wystawienia faktury VAT będzie:
  - 1) protokół komisyjnego odbioru EZT po naprawie potwierdzający wykonanie prac bez uwag, podpisany przez przedstawiciela Zamawiającego i Wykonawcy,
  - 2) protokół odbioru technicznego i protokoły oraz karty pomiarowe przeprowadzonych prób, pomiarów i badań,
  - 3) protokoły odbiorcze wykonanych prac,
  - 4) uzgodniony formularz uzupełnienia braków,
  - 5) uzgodniony formularz wykonanych prac wykraczających poza stały zakres napraw w poziomie utrzymania P4,
  - 6) dokumenty gwarancyjne (kopie) dotyczące zakupu nowego zespołu lub podzespołu,
  - 7) dokumenty – wyniki badań, świadectwa, gwarancje (kopie) dotyczące napraw zespołu lub podzespołu.

Ww. dokumenty muszą być bez uwag, podpisane przez Komisarza Odbiorczego i załączone do faktury VAT.

3. Wynagrodzenie Wykonawcy zawiera wszystkie koszty związane z wykonaniem umowy i zgodnie ze złożoną ofertą wynosi:
  - cena netto: ..... PLN (słownie: .....) )
  - podatek VAT: ..... PLN (słownie: .....) )
  - cena brutto: ..... PLN (słownie: .....) )
4. Podstawą rozliczeń między Stronami będą faktury VAT wystawione z uwzględnieniem cen jednostkowych netto oraz obowiązującej stawki podatku VAT, w dniu wystawienia faktury. Ceny jednostkowe za wykonane naprawy z modernizacją określa załącznik nr 1 do umowy. Ceny te będą obowiązywały w okresie trwania umowy.
5. Wynagrodzenie Wykonawcy za naprawę z modernizacją każdego naprawionego EZT, będzie realizowane po wykonaniu usługi w terminie do 30 dni kalendarzowych od daty otrzymania faktur VAT wraz z dokumentami, o których mowa w ust. 2, przelewem na rachunek bankowy Wykonawcy nr .....
6. Za datę uregulowania płatności przyjmuje się datę obciążenia rachunku bankowego Zamawiającego.
7. Wszystkie dokumenty, o których mowa w ust. 1 i 2 winny być dostarczone równocześnie jako całość rozliczenia naprawy z modernizacją danego EZT.
8. Wykonawca nie może bez pisemnej zgody Zamawiającego przenieść wierzytelności wynikających z niniejszej umowy na osoby trzecie.
9. W przypadku nie zachowania terminu płatności, o którym mowa ust. 5, Wykonawcy przysługują odsetki ustawowe.

## § 11

### Kary umowne

#### Strony ustanawiają odpowiedzialność za niewykonanie lub nienależyte wykonanie umowy w formie kar umownych.

1. W przypadku odstąpienia od umowy, przez którąkolwiek ze Stron na skutek okoliczności, za które odpowiedzialność ponosi Wykonawca, Wykonawca zostanie obciążony karą umowną w wysokości 20% wartości umowy netto.
2. W przypadku niedotrzymania terminów naprawy z modernizacją EZT, o których mowa w § 6 ust. 3 umowy, Wykonawca zostanie obciążony karą umowną za każdy dzień opóźnienia wykonania naprawy z modernizacją w odniesieniu do każdego opóźnionego EZT w wysokości:
  - 1) 0,1 % wartości netto zakresu naprawy w poziomie utrzymania P4 z modernizacją za każdy dzień opóźnienia, przy opóźnieniu do 14 dni kalendarzowych oraz,
  - 2) 0,2 % wartości netto zakresu naprawy w poziomie utrzymania P4 z modernizacją za każdy dzień opóźnienia, począwszy od 15 dnia kalendarzowego.
3. Łączna wartość kar umownych, w odniesieniu do poszczególnych EZT nie może przekroczyć 30% wartości netto naprawy z modernizacją w odniesieniu do tego EZT, przy czym wysokość kar umownych z tytułu niedotrzymania terminów naprawy z modernizacją EZT nie może przekroczyć 15% wartości netto naprawy z modernizacją w odniesieniu do tego EZT.
4. W przypadku niedotrzymania terminu naprawy gwarancyjnej EZT, o którym mowa w § 8 ust. 9 umowy, Wykonawca zostanie obciążony karą umowną za każdy dzień opóźnienia wykonania naprawy gwarancyjnej w odniesieniu do każdego opóźnionego EZT w wysokości:
  - 1) 0,1 % wartości netto zakresu naprawy w poziomie utrzymania P4 z modernizacją za każdy dzień opóźnienia, przy opóźnieniu do 14 dni kalendarzowych oraz,
  - 2) 0,2 % wartości netto zakresu naprawy w poziomie utrzymania P4 z modernizacją za każdy dzień opóźnienia, począwszy od 15 dnia kalendarzowego.
5. W przypadku niedotrzymania terminu naprawy gwarancyjnej EZT, o której mowa w § 8 ust. 16 umowy, Wykonawca zostanie obciążony karą umowną w wysokości 0,2 % wartości netto zakresu naprawy w poziomie utrzymania P4 z modernizacją za każdy dzień opóźnienia.
6. W przypadku niewykonania naprawy gwarancyjnej przez Wykonawcę, Wykonawca zostanie obciążony kosztami naprawy oraz karą umowną w wysokości 10% poniesionych kosztów związanych z naprawą.
7. Zastrzeżenie kar umownych nie wyłącza uprawnienia Zamawiającego do dochodzenia odszkodowania na zasadach ogólnych Kodeksu cywilnego w wysokości przewyższającej kary umowne.

## § 12

### Postanowienia końcowe

1. Przedmiot umowy zostanie zrealizowany w okresie od dnia zawarcia umowy do dnia 31 sierpnia 2015 r.
2. Wszelkie zmiany i uzupełnienia do umowy wymagają zachowania formy pisemnej pod rygorem nieważności.
3. Zamawiający może odstąpić od umowy, w całości lub w części, bez wypowiedzenia i bez wyznaczenia dodatkowego terminu na wykonanie umowy w przypadkach:
  - 1) odmowy przyjęcia elektrycznego zespołu trakcyjnego do naprawy,
  - 2) przekroczenia czasu postoju elektrycznego zespołu trakcyjnego w naprawie o ponad 70 dni w stosunku do ustalonego w § 6 ust. 3 umowy.
4. Zmiany umowy mogą być dokonane za zgodą Stron umowy, jeżeli konieczność ich wprowadzenia wyniknie z nw. okoliczności:
  - 1) skrócenia terminu wykonania umowy, przyspieszenia ukończenia wykonania usług,
  - 2) obniżenia kosztu ponieszonego przez Zamawiającego na eksploatację i konserwację,
  - 3) obniżenia wynagrodzenia Wykonawcy,
  - 4) wydłużenia terminu gwarancji,
  - 5) poprawy jakości lub innych parametrów charakterystycznych dla danego rodzaju usługi lub zmiana technologii,
  - 6) poprawy parametrów eksploatacyjnych pojazdów, jak również komfort jazdy podróży,
  - 7) podniesienia wydajności urządzeń,
  - 8) podniesienia bezpieczeństwa,

- 9) aktualizacji rozwiązań projektowych z uwagi na postęp technologiczny lub dostosowania do aktualnie obowiązujących przepisów,
  - 10) rezygnacji z części usług,
  - 11) zmiany stawki podatku VAT.
5. W razie zaistnienia istotnej zmiany okoliczności powodującej, że wykonanie umowy nie leży w interesie publicznym, czego nie można było przewidzieć w chwili zawarcia umowy, Zamawiający może odstąpić od umowy w terminie 30 dni od powzięcia wiadomości, o tych okolicznościach. W tym przypadku, Wykonawca może żądać wyłącznie wynagrodzenia należnego z tytułu wykonania części umowy.
  6. W sprawach nieuregulowanych niniejszą umową mają zastosowanie przepisy prawa polskiego, a w szczególności ustawy z dnia 29 stycznia 2004 r. - Prawo zamówień publicznych oraz Kodeksu cywilnego.
  7. Spory, które wynikną na tle stosowania niniejszej umowy Strony poddają rozstrzygnięciu właściwemu miejscowo dla siedziby Zamawiającego sądowi powszechnemu.
  8. Umowa niniejsza została sporządzona w dwóch jednobrzmiących egzemplarzach, po jednym dla każdej ze Stron.
  9. Załącznikami do umowy są:
    - 1) Załącznik nr 1 – Formularz cenowy,
    - 2) Załącznik nr 2 – Zestawienie oferowanych cen jednostkowych za wykonanie prac wykraczających poza stały zakres naprawy w poziomie utrzymania P4 EZT EN57AKM,
    - 3) Załącznik nr 3 – Plan napraw w poziomie utrzymania P4 z modernizacją EZT serii EN57AKM,
    - 4) Załącznik nr 3a – Harmonogram napraw w poziomie utrzymania P4 z modernizacją EZT serii EN57AKM – III kwartał 2014 r.,
    - 5) Załącznik nr 4 – Wymagany zakres modernizacji podczas naprawy w poziomie utrzymania P4 EZT serii EN57AKM,
    - 6) Załącznik nr 5 – Kolorystyka malowania oraz rozmieszczenie numerów inwentarzowych,
    - 7) Załącznik nr 6 – Zestawienie obowiązujących dokumentów i instrukcji w zakresie napraw EZT EN57AKM,
    - 8) Załącznik nr 7 – Wzór protokołu reklamacyjnego.

**ZAMAWIAJĄCY**

**WYKONAWCA**



### Plan napraw w poziomie utrzymania P4 z modernizacją

2014 r.				
P4				
Lp.	seria	nr	modernizacja	kwartał przekazania do naprawy
1	EN57AKM	1581	M	IV
2	EN57AKM	1587	M	IV
3	EN57AKM	1565	M	IV
4	EN57AKM	1588	M	IV
5	EN57AKM	1578	M	IV
6	EN57AKM	1592	M	IV
7	EN57AKM	1631	M	IV
8	EN57AKM	1571	M	IV
9	EN57AKM	1299	M	IV

2015 r.				
P4				
Lp.	seria	nr	modernizacja	kwartał przekazania do naprawy
1	EN57AKM	1630	M	I
2	EN57AKM	1559	M	I
3	EN57AKM	1560	M	I
4	EN57AKM	1633	M	I
5	EN57AKM	1594	M	I
6	EN57AKM	1589	M	II
7	EN57AKM	1642	M	II
8	EN57AKM	1593	M	II

UWAGA! Powyższe dane mają wyłącznie charakter prognostyczny i mogą ulec zmianie, ze względu na przebiegi pojazdów. Zamawiający zastrzega sobie prawo do zmiany ilości prac/usług przewidzianych na każdy kwartał.



## Wymagania dla modernizacji M

### Wymagania dla dodatkowych elektronicznych tablic bocznych

- tablica elektroniczna - diodowa LED,
- rozdzielczość minimalna (ilość punktów świetlnych) 32 x 96 pikseli,
- musi zapewnić wyświetlanie w czwartym wierszu pełnej nazwy stacji docelowej wraz z systemem identyfikacji linii stosowanym przez Koleje Mazowieckie,
- minimalne pole odczytowe 575 x 190 mm,
- jasność świecenia – minimum 4500 cd/m<sup>2</sup>,
- możliwość przewijania tekstu,
- możliwość wyświetlania w czterech wierszach,
- kolor wyświetlania – bursztynowy (pomarańczowy),
- na wagonie Rb zamontować tablicę poza WC – do uzgodnienia z Zamawiającym.

Kompletny system informacji pasażerskiej powinien automatycznie importować rozkład jazdy z plików o rozszerzeniu *.xml* udostępnianych przez KM na serwerze FTP oraz umożliwiać ich edycję po zaimportowaniu.

Kompletny system informacji pasażerskiej powinien zapewniać wyświetlanie informacji zgodnych z Rozporządzeniem Ministra Transportu, Budownictwa i Gospodarki Morskiej z dnia 3 stycznia 2013 r. z późn. zm. w sprawie sposobu prowadzenia rejestru i sposobu oznakowania pojazdów kolejowych (Dz. U. 2013 nr 0 poz. 211).

Szczegółowe rozwiązanie i schemat rozmieszczenia tablic należy uzgodnić z Zamawiającym.

### Wymagania dla instalacji pod biletomaty bezgotówkowe i kasowniki biletowe

- Wykonawca przygotowuje miejsca na ścianach obu kabin maszynisty wraz z okablowaniem pod montaż bezgotówkowych automatów do sprzedaży biletów,
- Wykonawca przygotowuje miejsca na każdym pomoście wraz z okablowaniem pod montaż kasowników, spełniających wymogi ZTM Warszawa, na ścianie przedziałowej bądź też na poręczy.

Szczegółowe rozwiązanie należy uzgodnić z Zamawiającym.

### Wymagania dla kamer czołowych

- na każdym czole powinna być zamontowana kamera czołowa umożliwiająca podgląd i rejestrację obrazu torowiska, semaforów i wskaźników oraz sieci trakcyjnej z odległości przynajmniej 50 metrów, rejestrowany obraz powinien być wyraźny również przy prędkości maksymalnej pojazdu, a także w nocy,
- obraz z każdej kamery winien być zapisywany i archiwizowany co najmniej przez okres 336 godzin pracy.
- kamera powinna być zintegrowana z systemem monitoringu zamontowanym w pojeździe.
- Wykonawca dostarczy niezbędne urządzenia i oprogramowanie umożliwiające zgrywanie nagranych materiałów.

Szczegółowe rozwiązanie należy uzgodnić z Zamawiającym.

## **Wymagania dla modernizacji sprzęgów czołowych oraz sprzęgów międzywagonowych**

- sprzęgi czołowe należy doposażyć w dodatkowe kanały Ethernetowe – modernizacja do standardu 178060-DREX-L.
- sprzęgi międzywagonowe należy wyposażyć w zabezpieczenie przed rozerwaniem w formie kłamy (zabezpieczenie w przypadku uszkodzenia ciągną) oraz lin stalowych mocowanych do ostoi (zabezpieczenie w przypadku pęknięcia łubki spinającej dwie połówki sprzęgu).

Szczegółowe rozwiązanie należy uzgodnić z Zamawiającym.

## **Wymagania dla modernizacji sprężarki głównej**

- Sprężarka powinna zostać doposażona w adsorbcyjny osuszacz powietrza.

Szczegółowe rozwiązanie należy uzgodnić z Zamawiającym.

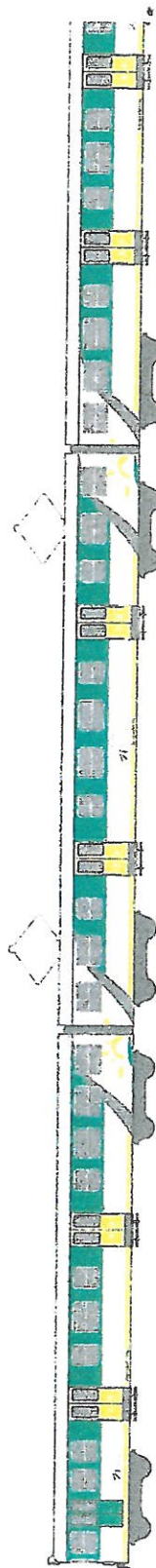
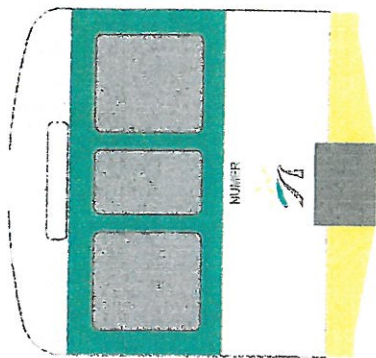

A handwritten signature in blue ink, consisting of a stylized, cursive script.

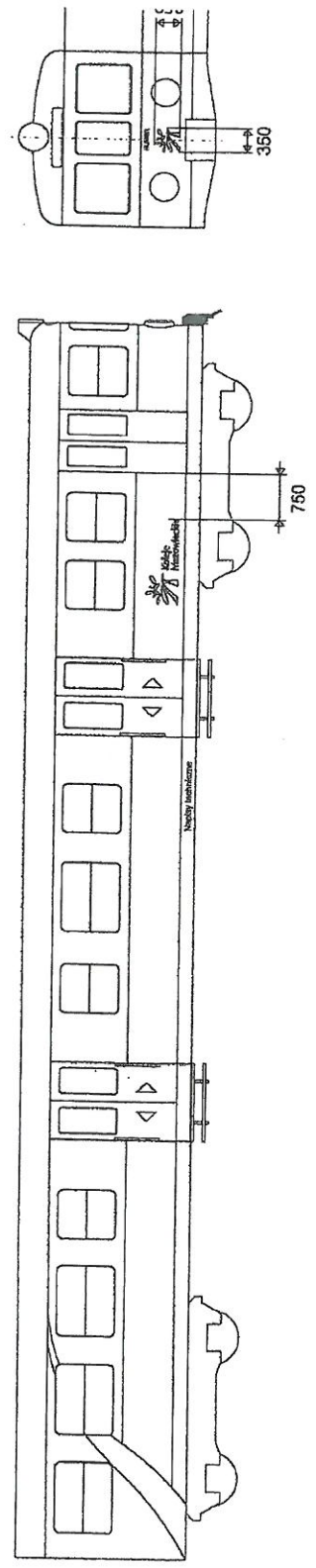
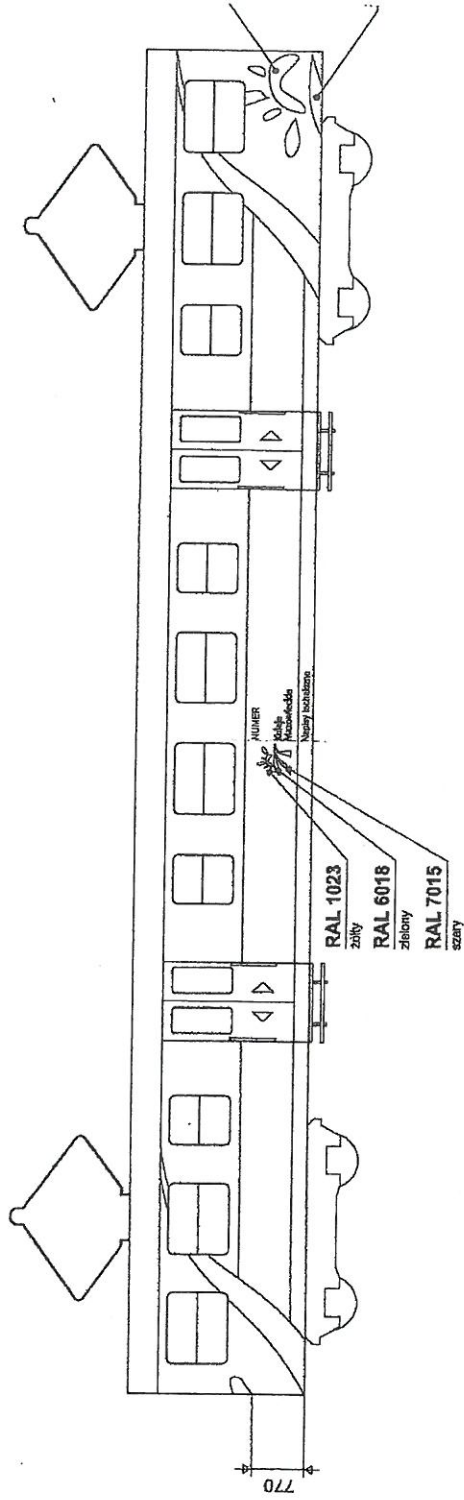
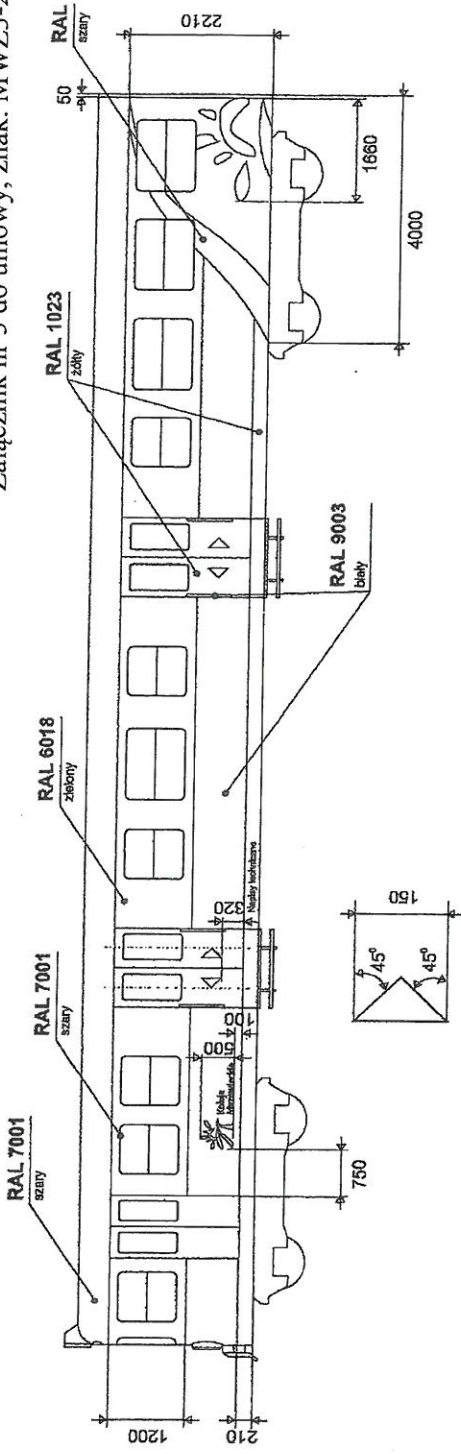

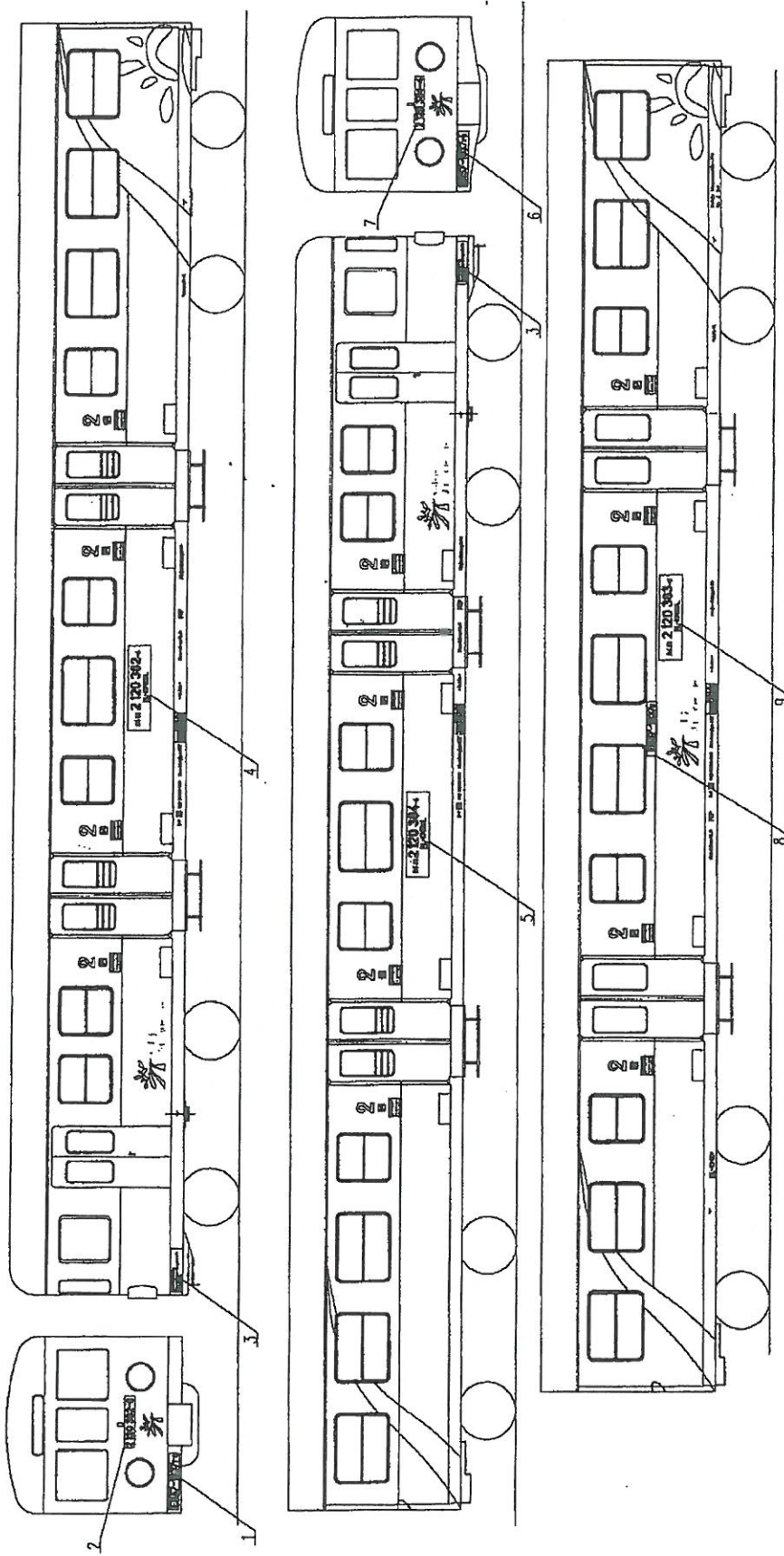

- Uwagi:
1. Napisy (1,2,3,4,5,6,7,9) – kolor czarny.
  2. Napis 8 – kolor biały.
  3. Rozmieszczenie pozostałych napisów na wagnach Ra,Rb,S pozostaje bez zmian.
  4. Dla jednostek ze zmodyfikowanym czolem nowy napis inwentaryzacyjny będzie umieszczony na zielonym pasie, pod oknem, w kolorze białym.

1 (1:10)

EN57-1637ra

6 (1:10)

EN57-1637rb

2 (1:10)

2 120 382-8

7 (1:10)

2 120 384-4

3 (1:10)

ZNTK Minsk-Mez.  
Czwarty Poziom Urządzenie P4  
00.00.2010

8 (1:10)

EN57-1637s

4 (1:10)

9451 2 120 382-8  
PL-KMKOL

9 (1:10)

9451 2 120 383-6  
PL-KMKOL

5 (1:10)

9451 2 120 384-4  
PL-KMKOL

**UWAGA!** Informacja zawarta w punkcie 3 ma charakter wyłącznie przykładowy, powinna być wyszczególniona nazwa zakładu naprawczego właściwego dla wykonywanej naprawy.



## ZESTAWIENIE

### obowiązujących dokumentów i instrukcji w zakresie napraw elektrycznych zespołów trakcyjnych serii EN57AKM

Lp.	Rodzaj dokumentu lub instrukcji
1.	Świadectwo zgodności pojazdu z dopuszczonym typem
2.	Dokumentacja systemu utrzymania ezt EN57 z napędem asynchronicznym
3.	Warunki Techniczne Wykonania i Odbioru właściwe dla danej serii pojazdu
4.	Dokumentacja techniczna na modernizację elektrycznych zespołów trakcyjnych, uzgodniona i zatwierdzona przez Zamawiającego
5.	Rozporządzenie Ministra Infrastruktury z dnia 12 października 2005 r. z późn. zm. w sprawie ogólnych warunków technicznych eksploatacji pojazdów kolejowych. (Dz. U. Nr 212, poz. 1771)
6.	Rozporządzenie Ministra Transportu, Budownictwa i Gospodarki Morskiej z dnia 3 stycznia 2013 r. z późn. zm. w sprawie sposobu prowadzenia rejestru i sposobu oznakowania pojazdów kolejowych (Dz. U. 2013 nr 0 poz. 211)
7.	Rozporządzenie Ministra Transportu, Budownictwa i Gospodarki Morskiej z dnia 2 maja 2012 r. z późn. zm. w sprawie interoperacyjności systemu kolei (Dz. U. 2012 nr 0 poz. 492)
8.	Ustawa z dnia 21 grudnia 2000 r. o dozorze technicznym (Dz. U. Nr 122, poz. 1321 z późn. zm.)
9.	Normy PN-EN i karty UIC niezbędne do realizacji przedmiotowego zamówienia



Załącznik nr 7 do umowy  
znak: MWZ3-205-93-2014

MEN...-5110R-...M-201...

Warszawa, dnia **dzień/miesiąc/rok**  
Godzina nadania: ..... (wypełnia MEN)

**Zakład Naprawczy/Producent**  
**dane adresowe**

## REKLAMACJA [R1]

### ZGŁOSZENIE REKLAMACJI NAPRAWY/USŁUGI

L.p.	Seria i numer pojazdu	Data ukończenia naprawy
1.	<b>EN57AKM-...</b>	<b>---,---,---- r.</b>

Naprawa/usługa wykonana wg umowy Nr: M-01-MEN-.../... z dn. ---,---,---- r.

Powody reklamacji:

... – zgodnie z ... (nazwa dokumentu – zgłoszenia) w załączeniu.

Proponowany sposób i termin załatwienia:

EZT do dyspozycji komisji mającej na celu ustalenie zakresu, przyczyny i sposobu usunięcia uszkodzenia.

Miejsce komisji: **Sekcja Napraw i Eksploatacji Taboru .....**

Data i godzina zakończenia reklamacji: ..... (wypełnia Sekcja właściwa)

Postój: TAK/NIE

Ilość godzin postoju: ..... (wypełnia Sekcja właściwa)

Do wiadomości:

1. Komisarze odbiorczy Spółki „Koleje Mazowieckie – KM” sp. z o. o.

M – identyfikator wewnętrzny zakładu naprawczego/producenta – nadawany przez Spółkę KM na potrzeby własne.

